盛京時報

發行者 康德新聞社 新京特別市中央通四三號
發行所 康德新聞社奉天支社 奉天市大和區加茂町九號
定價 每份國幣六分 每月一圓五角 廣告每行(二十字)四圓 特別另議

肺病藥 益壽丹
製造本舖 國瑞藥店
奉天市小北關一段一五二 電話(四)二〇一四

促進農產物增產蒐荷
政府決定特別措置發表

【新京】戰局既日益緊迫、故增强戰力之基底食糧問題、日滿華三國共增其重要性、當此時我國既努力完成大東亞食糧基地重責、更致力於北邊之鎭護、於是樹立確保國內需要食糧之康德十年度滿洲國決戰食糧物動計畫、茲爲謀本年度蒐荷方策之萬全、特作具體策之檢討、是以近日已將其中核『農產物增產蒐荷促進特別措置之件』決定且已於二十七日發表、其內容如左

第一 方針

爲謀農產物之增產蒐荷、更堅持低物價之政策以不波及一般物價以何影響爲限度故謀合理調整各地域之農產物相互間之價格、

第二 要領

一、北滿等價地帶農產物收買價格之調整

(一)特產物、向大豆等價地帶運出之特產物驛或埠頭之現行收買價格、應與南滿現行收買價格相互調整、故定其金額百瓩爲六角、等價地帶新收買價格與接壤地帶現行收買價格之不均衡、亦應作適宜之是正、故設定特產物新等價地帶、

(二)糧穀向糧穀等價地帶運出之左列品目之驛或埠頭之現行收買價格、依特產物規定、應與南滿現行收買價格調節、故定其金額百瓩爲三角四分、高粱、精白高粱、包米、粟、精白粟、糯黍、精白糯黍、稗、精稗黍、精白稗黍、稗蕎麥、小豆、綠豆等價地帶收買價格與接壤地帶現行收買價格之不均衡、應加適宜是正、更謀與特產物新等價地帶之均衡、故設前項諸品目之新等價地帶、

二、作爲後地農產物驛出馬車費之負担調整、從來向背後地運出之農產物、每百瓩如超過二圓五角之驛出馬車費、則超過金額、出貨者不事負担、

三、作河流地帶運出農產物之金利及保管費之負担調整、哈爾濱下流松花江及鴨綠江安東省莊河縣沿岸地帶運出農產物、超過六十日之糧棧保管費及金利數額、出荷者不事負擔、

粗米收買價格之改訂

(一)粗米現行收買價格、應予提高、故定其金額百瓩爲二圓六角、

(二)粗米生產者、自家食糧不足時、立作糧穀之特行配給、此時價格、應爲合作社交易場之糧穀收買價格、

備考

一、本件適用於新年度運出之農產物(含有早期出荷農產物

二、研究徹底措置謀農產物之生產蒐荷增强、

政府當局談話

【新京】政府爲期完遂大東亞共榮圈內之食糧並油料農產物資源之供給基地的使命、對於農業之開發振興特別努力、今卽應大東亞戰爭之現階段、紊置國家施策之重點於與農增產上、於是謀農產物之計劃的增產之要、愈感深切、就中燃眉之急者、爲北滿穀倉地帶、並僻地之重點開發、與米穀之劃期的增產、應此要請、政府乃對於農地之造成改良、二荒地之復興、生產資材之確保等、積極的講求助成方法、今更關於農產物價格、調整北滿等地出貨農產物之收買價格、與南滿之收買價格、時特產物並糧穀、各擴大等價地帶、改訂北滿出貨農產物之收買價格、以使全般的對出貨者有利、並對於背後地出貨農產物馬車費並松花江鴨綠江等河沼地帶、並安東省莊河縣沿岸地帶、出貨農產物之金利、保管費、又其他之收買價格併對其出販者自家食糧不足時、特以交易場收買價格、特別配給與此措置併行、對出貨者特配生必品尤其絹製品考慮農民希望本年度對出貨量一噸配給絹布十平方碼、絹衣絹二滿斤綿線二把、如外對早期出貨者、大豚子出貨者、亦特別配給、以上之措置自新穀年度立卽實施、相信藉此措置對向增產報國、邁進之農民諸氏勞苦、酬勞不少、充分察知、政府之意、故農民諸氏、此際宜以深一層之熱意、專念增產出貨、期待應付國家之要、請又今之措置、乃以低物價政策爲基調、其於國家的見地上、於地域間並農產物互相間、使價格調查均衡、由價格方面、更提進農產物之增產、一方對國民之消費生活、當然須以必要之考慮、卽價格調查之相當部分、使需要者負擔、並謀經濟平衡資金制度之活用等、使得妥當程度之伴同國民生活之戰時則應化、當然取對一般物價絕對不招來影響之方針、

法傀儡政權委會被承認

【布宜諾斯愛里斯二十六日電】據華盛來電稱美英加三國政府二十六日發表承認法國傀儡政權之法蘭西解放委員會之條件、其承認乃不過只認該政府爲法國政府、不過只認爲達哥爾及紀羅所統率之委員會而已、美國大總統羅斯福、說明對此條件之承認發表聲明如左、法國解放委員會、爲行政機關、美英華三國政府此次之承認、只爲右委員會治下之法蘭西所領、佛領安南則不含於此承認中、而法國委員會之機能、今後大概亦須加以制約、就中關於軍事問題、亦依然置於美英兩國之指揮下、

法解放委員會

【布宜諾斯愛里斯二十六日電】華盛頓電訊、美國、英國、加拿大三國、二十六日以法蘭西解放委員會爲條件有所承認、而據達到華盛頓之確息稱、蘇聯及巴西兩國政府同日亦承認該委員會

于大臣將歸京

于民生部大臣二十六日午前七時五十分新京驛發爲出席大骨節病研究發表會之開會式、赴通化二十八日發表會之開會式、述以式辭豫定同夜、通化發二十九日午前十一時三十分則當列車歸京、

御召松本氏進講

【東京廿七日電】畏蒙 天皇陛下、於廿七日、又召松本健次郎氏晋宮、垂聽以「關於煤工業」爲題之御進講、 天皇陛下、是日午前十時、出御表御座所、亦賜許側近之松平宮相、木戶內相、百武侍從長、蓮沼武官長等陪聽、拜承 始終御熱心垂聽松本氏之御進講、雖爲時正値炎暑、然拜見 天機朗麗、並不以爲意而最已曾召見豐田氏等各界代表者、躬親垂聽御進講、今又召見松本氏、拜察此種 御精勵、使側近者、亦對垂示於日本戰力增强上之 聖旨、不勝恐懼感激之至、

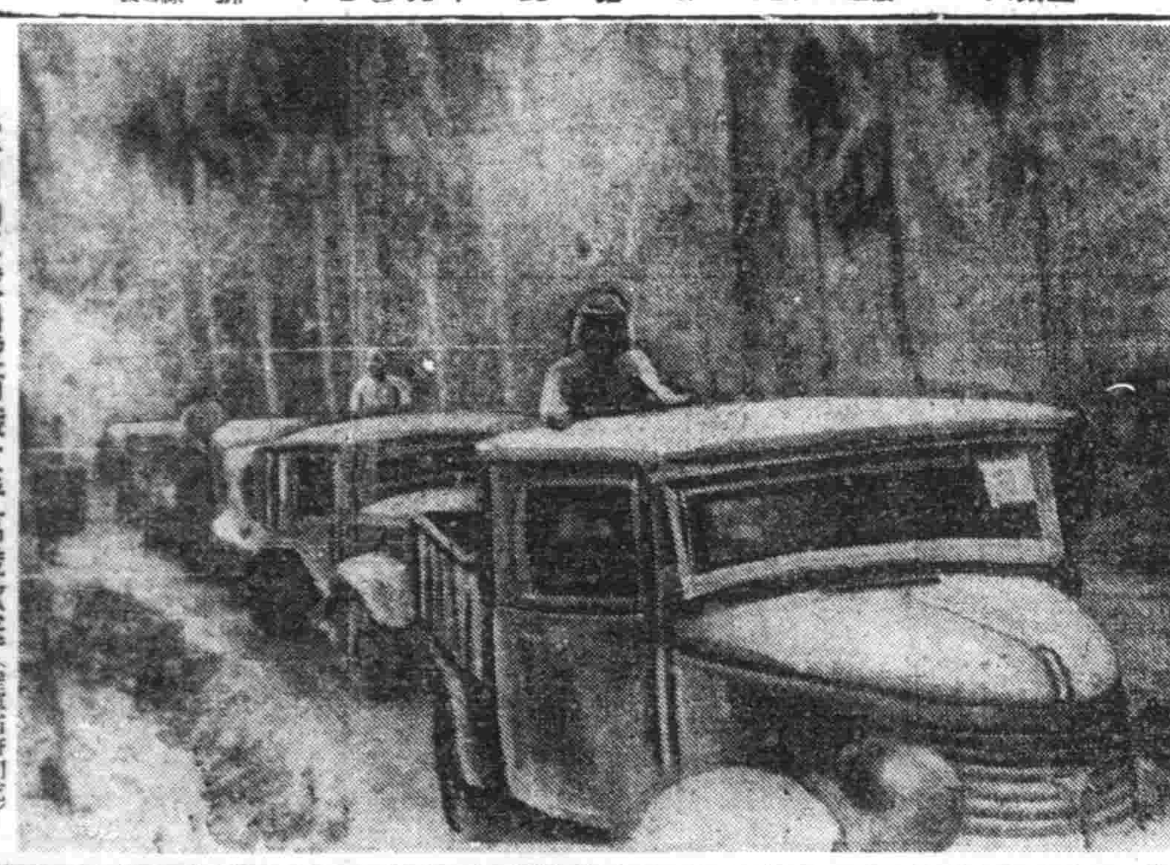

日軍自動車隊出發前戰友呼萬歲歡送（陸軍省許可濟）

制敵機先連續猛襲
在華美空軍基地均燬壞

【○○基地二十六日電】在華美空軍擊滅、航空決戰、頁七月下旬一週間、敢行與敵痛擊後、因披腹地惡天氣所阻荒鷲部隊、暫休鵬翼、然曾於二十日對狂奔增强之重要前進據點桂林、由於先制攻擊、再展開激烈的空襲攻擊後戰鬪狀況如左、

二十日 ＝正午頃過穀到桂林 飛行場上空 之日荒鷲大編隊群、與來邀擊之敵P四〇型十數機交戰、忽卽擊墜其五機 (內不確實三機) 然後全機悠悠歸還、

廿一日 ＝荒鷲轉鵬翼急襲湖南要衝衡陽與狼狽而舞上之P三八、P四〇等之戰鬪機廿數機展開壯絕的空中戰鬪、擊墜一機與其他多數敵機以相當損害使敵心膽皆寒且美空軍此日午後頁三次來襲武漢地區、出動戰鬪機合計五十數機掙扎挽回頹勢、然日荒鷲對此加以猛烈的反擊、確擊墜B二四型三機P四〇型一機挫、折敵之企圖、

廿三日 大擧戰爆連合對於重慶、敢行强襲、爆碎市街西方之石油工場及其他而使之發火、同時與邀擊之重慶空軍戰鬪機十數機交戰擊墜其八機、(內不確實三機)、更其他一隊、强襲萬縣爆碎埠頭施設、擊沈港上之船舶三隻、又○○基地之荒鷲、同日進攻美空軍前進基地零陵、怯日荒鷲猛威之敵從遠遁走而認消敵影、

廿四日 繼續前日大擧、荒鷲群、攻擊萬縣、向埠頭施設集中巨彈對此加以徹底的消滅、並擊沈三斗坪附近之船舶一隻、大破五百噸級四百噸級各一隻、又此日對於桂林、亦行再度攻擊、然未見敵影、且美空軍於同日再度來襲武漢地區、且荒鷲對此加以反擊擊墜B二四六機、P四〇機、(內不確實一機)、擧得大量戰果、此戰鬥、日方亦有自爆一機、發貴的犧牲矣、如斯、大陸戰線、而今日精銳荒鷲之縱橫若入無人之境、活躍已極展開之爆音、蒙蔽中國全土之山野、連日返復展開壯絕的空之決戰、然敵美空軍亦相當掙扎、日美航空戰愈加熾烈化、以上、曾於二十日以來、由於荒鷲部隊之攻擊、其戰果、擊墜敵機十四機、(內不確實六機)、曾於七月二十三日、美空軍擊滅戰開始以來之戰果爲五十九機、(內不確實六機)、此戰鬥中、日方之犧牲『自爆十二機、未歸還一機、』

固不待言此戰鬥乃爲始於連日徹夜遂行整備之地上勤務者不撓的努力之所賜

華南日軍發表 空軍所獲戰果

【廣東二十七日電】華南軍二十七日十時發表昨(二十六日)我在華航空隊、擊墜敵機四架之戰果、敵側在該空襲、循例縮小發表、謂喪失兩架、而據重慶側消息、更在漢口上空、爲我航空隊擊破之美空軍重爆一機、幸得免我擊墜、向湖南方面遁走中、遂告墜落、搭乘員一名卽死、七名軍傷機体大破、

菲島積極籌備獨立

積極作最後準備工作之菲島獨立委員等、照片＝圍繞委員長勞雷爾而談話之希松、巴里第兩委員及亞班賽尼亞副委員長

日軍戰果輝煌

【東京二十六日電】日本在華陸軍航空部隊、繼對軍縣萬縣、零陵、桂林集中爆擊之後、二十四日更張鵬翼進攻萬縣及三斗坪附近、對繼續策動之敵軍事根據地與以甚大之打擊、同時、以戰爆聯合之編隊、邀擊來襲武漢地區之在華美空軍、擊墜其中十架、收甚大之戰果、

卽是日戰爆聯合日本陸機之一隊、更急襲二十三日遭受痛擊之萬縣炸碎埠頭及軍需品集積所、使之發生大火災、其他一隊、則襲擊揚子江上之舟艇群、亦將之爆碎、使之起火、又於宜昌西方六十公里之三斗坪附近、進攻之戰爆聯合另一隊、亦補捉於揚子江企圖逃走之船舶、擊沈五百噸級之汽船一隻、而對二隻投以命中彈、將之大破、與以上之攻擊同時、日本戰鬪機隊亦於桂林、零陵附近、負隅敵軍而進攻、然敵空軍多畏懼日軍之威力而遁於腹地、幾未與敵機遭週、但前二十一日來襲漢口被擊墜四架之在華美空軍、於二十四日十五時五十分B二四號B二五號P四〇號之戰爆聯合二十餘架編隊、再襲漢口、日軍戰鬪機隊、當於該地上空將之邀擊、展開壯烈之空戰、追擊遁走之敵機、直至蒲圻南方地區、將之全然擊退、於此空戰日方又收得擊墜敵根索里泰德B二四號爆擊機六架、加乞斯霍克P四〇型戰鬪機四架、(內不確實一)計十架、幾占來襲敵機半數之戰果、日方亦有自爆及未歸還各一架之尊貴犧牲、

敵屢逞能頻遭敗北

【漢口二十五日電】屢次敗戰之在華美空軍、二十一日來襲武漢地區、由日軍戰鬪機隊之猛擊、擊墜四架、狼狽逃去、於住宅地域投下盲彈殺傷多數之無辜民衆發揮其暴虐行爲、不畫又於二十四日午後三時頃、又復以孔索里第得B二四與北美型B二五諾斯擊機及洞齊斯P四〇號戰鬪機編成戰爆聯合十數架、侵入武漢上空、日軍勇猛戰鬪隊、立卽加以邀擊、將其擊退至和平地區外、同時急行追逐、更加猛擊於咸寧蒲圻、通山南方上空擊墜B二四號六架P四〇號四架、計十架(不確實一架)、

殲滅陳毅部隊

【徐州二十六日電】日本清鄉討伐隊、對於流竄泗縣淮陰泗縣地區、及各地繼續蠢動之陳毅麾下新四軍由前二十四日起、展開殲滅戰、收得如左之戰果、使敵之企圖化爲泡影、敵遺屍三一五、俘虜一三、鹵獲品步槍六五、洋砲一、手榴彈三一二、步槍彈七、其他擄獲多數、

綜合開發南滿地區
開遼河治水計畫說明會

【新京】政府爲確立南滿地區綜合開發之根基、關於南滿之母遼河水系、於一面建設一面調査之方針下、節節改修、自康德五年以來、實行中之遼河全水系理水調査、近已終完了之域、故過去六個年間之調査資料、可資爲今後遼河綜合開發之方策、同時爲對處現下各方面緊急之急的問題之理水配分及其他定九月二日起三日間、在總務廳會議室、由主管官廳交通部主辦、擧開遼河治水計畫說明會、規定屆時由交通部水路司長以下關係官、錦州、營口等南滿各地之土木工程處長、總務廳、經濟部、興農部其他關係官廳、地方各省關係官出席、由擔當官關於各水系調査、及基此之治水計畫、詳細說明後各以工業、農業、拓地治水等各關係之立場、關於遼河開發開誠交換意見、結果、將對遼河綜合開發、下以最後之決斷、故頗被各方面注目、

果敢奮鬪連墜敵機
敵機盲襲廣東之狼狽敗狀

【○○基地二十七日電】爲日本荒鷲部隊之果敢攻勢而蒙痛擊之美空軍爲挽回頹勢强行躍起强行反擊、二十六日午後以爆擊機諾斯亞美利干B25五機、戰鬪機P40十數機來襲廣東方面、因日本鐵壁防衛陣與機關地上砲火而未達目的、卽惶惶遁走、日本荒鷲則急追、終於韶關西南方山岳上空展開壯烈空中戰、激戰數刻忽擊落敵戰鬪機P40四架(內不確二架)、殘餘敵機敗行潰走、敵美空軍、雖採用退避戰術、吸吸保全補充困難之自己勢力、但因日本、荒鷲之積極的內地進攻、蒙甚大打擊、故始行此次之出擊、噫其銳鋒終被挫折矣、如斯、出則攻、退則滅、終陷身進退兩難之窮地域、關於同日戰鬪狀況、○○部隊長有左記談話、掩護轟炸之戰鬪機P40數架、彼等皆無戰鬪之意、而欲以遠避之勢逃遁之術、遂殊可驚人待急追擊至韶關西南方始能擊一架、已失却逃避方向、而潛入爆擊陣下、演成不知羞衞何處爲之醜態、狙擊此擊之中原機、因由後方被他敵機所追、乃立卽反轉猛擊、卽時將之擊墜、確認已墳谷底燃突、中村守男中尉(東京都出身)、總赤向敵六機中軍機突入重… 實擊墜六一機木村佳一軍曹(東京都出身)機追逃入

敵墜四機而逃

【廣東二十七日電】二十一日在華美空軍來襲廣東之際、據嗣後判明敵機遭日軍機果敢之邀擊、時大空恰有斷雲、乃思利用遁走、軍機戰鬪隊始終對之追擊捕捉、待壯烈之空中戰後、擊墜敵P四十號四架(內不確實兩架)雲中之敵、痛擊其一機使之墜落、然後方被雲遮、惜未觀及結果此外他洞口中尉機亦以長距離進擊、迫逼逃入雲中之三機、擊墜其一機(不確)於是擊墜四機(內不確實二機)之戰果、日方全機安然歸還、於此戰鬪、日方實皆猛烈攻擊彈丸射盡歸來基地時汽油亦盡、足見如何奮鬪焉、然敵美空軍頗懾日方之威力、方見面沒命逃去戰鬪隊殊勳

以斯達里諾爲重點
德軍利用地形作巧妙反襲

【斯德哥爾摩二十六日電】頓巴斯地區之德軍、對該方面交通心臟部之斯達里諾諾、置以重點、實行鋸齒狀之布陣企圖由夭洛西羅央勒格西南方及得威漢克、阿布洛斯其加、之南北兩面對斯達里諾挾攻、對赤軍續行寸土亦爭之大消耗戰、而巧妙利用該地區縱橫貫通之鐵路、出設於不可思議之點、并乘赤軍之脆弱點、展開奇襲反擊因赤軍一時慌忙失措、陷於相當之苦鬪、自二十六日以來、德軍已以强力深入二處故赤軍益感苦惱一方哈科佛西方戰線之赤軍、亦於塞尼克夫地區遭德機甲軍之猛反攻、而蒙打擊、移動於南北焦盧軍陣地之突破、據『赤星』報之報道謂、目下於賽克尼夫西方、普喬爾河畔一帶之地域正展開極熾烈之機動戰又據路透通信之報道稱、赤軍應稱二十六日開始哈科佛南方之新攻勢、然由何地點及向何方尙不得知、

德防禦戰順調
東部戰線頗示樂觀見解

【柏林二十六日電】德軍當局二十六日關於東部戰線之戰況、表明樂觀的見解如左、東部戰線內德軍之縱深堅固的防禦陣地假令今後若干活動、同時赤軍之攻勢成爲『死壁』、二十六日之德統大本營公報上非常熾烈之爾斯依修姆哈科佛

三戰線之戰鬥、已證明赤軍攻勢之熾烈矣、同時德軍防衛作戰之强烈亦如舊戰線之短縮、德軍作軍轉回、極爲有利化、英國言論界、指摘最近赤軍之莫大的損害赤軍並未達所期之目的、其戰力亦漸次低下、此等與日本之見解完全一致日本由赤軍夏季攻勢開始當初並披瀝爲規模消耗戰見解、然事實赤軍經過去八週間於北部戰線成功若干進出外、歐寥爾哈科佛地區、倖許其前進六十公里、僅此地域上之取得、曾犧牲數百個師團若由戰略上之見地言之、不給南部戰線、東部戰線全域之情勢、亦無何等之變化、七月五日以來、赤軍戰傷、捕虜、行方不明合計損害百六十萬、之結果、取得一萬三千平方公里之地域、此於全烏克蘭僅不過三十分、赤軍、有如斯若大的犧牲、今後再續行攻勢、實堪可憐、

威那斯宮 完全破壞

【羅馬二十六日電】因反樞軸空軍之對拿波里近郊盲爆、致彭泊有名之威那斯宮殿、完全破壞、又彭泊之博物館亦遭直擊彈、外壁一部破壞、

双方空軍戰況

反樞軸軍司令部公表稱、反樞軸空軍種特寧戰鬪機隊、里貝雷格爆擊機隊、空之要塞等强力航空部隊、二十六日已將意大利南部佛加空襲惟因與樞軸空軍六〇機乃至百機相遇、致喪失十五機、一方據德軍當局之言明、則樞軸爆擊機隊、二十六日將中地海反樞軸軍補給船攻破、獲甚大成果、此外之强力樞軸空軍、將比澤爾他等兩港强襲、予港灣施設以大損害、特比澤爾他港、已發大火災、致軍需品倉庫破壞此次攻擊樞軸戰鬪機隊將反樞軸國側爆擊機十六及其他六機擊墜矣、

以錫蘭爲基地 英作盲動企圖

【里斯本二十六日電】關聯東南亞細亞軍之設置、據司倫坡之路透電報、二十六日報道如左、與東南亞細亞軍司令部之設置同時、錫蘭島、將爲對日本軍攻擊、跳躍台之一馬溫特巴田之共同作戰部隊、蓋亦專謀機動戰、故新德里或將稱爲司令部之本據、恐錫蘭島爲主要基地、共同作戰部隊、囑目奪回緬甸地方馬來半島、荷印等企圖水陸兩用作戰

德軍發表

【柏林二十六日電】德軍當局二十六日發表東部戰線戰況如左、

德軍事將烏斯戰線反擊時已將赤軍包圍殲滅、赤軍所以於此採攻勢者、蓋爲牽制哈科佛戰線德軍勢力而然、亦因擬攻擊伊鷲木地區也、然德軍司令部事前已察知赤軍之企圖、故作萬全之策、命大軍自阿斯佛克撤收、然赤軍却毫未覺察、以德軍已撤收完了、赤軍方作長時間同地砲擊也、

鐵鋼會議 開初次部會

【新京】原價計算委員會鐵鋼部會之創立式及第一回部會二十七日自午前十時已於滿業第二會議室擧行、將一、鐵鋼部會規案、一、鑛工業原價計算要綱草案等審議午后四時散會、再添屬之部會員如左、

昭和製鋼所經理部長 山本 節民
本溪湖煤鐵計理部長 小財 太郎
東邊道開發計理部長 山崎 善次
滿洲住友金屬總務部長 關 良一
滿業監理部長 柵井 磨輔
日滿商事企畫部長 出光 計助
鐵鋼協議會事務局長 前島 秀博

爪哇軍政監部 決定住民名稱

【嘉科達二十六日電】軍政監部決該軍政施行上、對爪哇在住民之呼稱、除印度蘭西亞人『原住民』敵國人敵性人外、一般住民、枕稱爲現地住民』

社說
索羅門戰綫的皇軍

日大本營八月二十五日十五時三十分發表云。「以新喬治亞島及貝拉剌貝拉島爲中心之南太平洋方面戰局。敵之熾烈反攻。與我方對此之痛烈反擊。互相呼應。日趨激化之一途」。誠然如此。在西南太平洋的日美決戰。現在日加悽愴苛烈。敵方的意圖。確在星羅棋佈地擧行總反攻。當此之時。我們要將索羅門群島之我方最前綫基地情形。加以檢討。藉以感謝皇軍將兵的勇戰力鬪。

據視察者報告。索羅門方面。原始密林鬱鬱蒼蒼繁茂得令人生畏。乘飛機通過此種原始密林時。誰都感覺戰慄。關於氣溫來說。白天是很熱。可是一到晚上天一極涼冷起來。蓋着毛毯。還覺着寒冷。到處有毒的動物和植物非常地多。譬如毒蛇。蠍蛇。天蛇等。說起天蛇。是像蚯蚓那末大。這個天蛇的毒是很利害。一讓它咬上。就得迅速地死去。植物中有一種樹木。名字叫作「克瓦巴」。對這個樹木。當地的住民。也是極端恐怖。這個樹木有像無花果一般的白汁。一觸就出來。若進入人身的創口等處就要傷命。當地住民將這個白汁塗在箭頭。來射擊猛獸。此外還有毒草吃它的莖和芋。都能要命。

像這樣的地域。從事作戰的皇軍將兵。眞可以說勞苦功高。在該方面的皇軍將兵。其每天的食物。極端不自在。就是有米。副食物祇是粉醬。醬油。和少量的罐頭頁。至於蔬菜。一概沒有。於是竟有把椰子芽混在醬湯裡吃的。皇軍將兵們。吃飯時。若發見湯碗裡有一點青色的東西。他們都要含着微笑。我們對於這樣的話。實在不能不抱着對不起將兵們的自慚之感想。

敵方此次反攻。像似要在索羅門群島星羅棋佈地進攻到拉巴爾。因此遮斷日本本土和南方一帶的連路。但是這個企圖。可以說極端膽大而且無謀的。他們要被皇軍痛烈反擊。毫無疑義。緣皇軍將兵雖然如何經驗忍耐的生活。但是他們的鬪志日益旺盛。戰術也是日見卓越。尤其皇軍的高射砲隊。實優秀力量。早就令敵人恐怖異常。

要之。我們相信索羅門方面敵軍的反攻。快要碰着悲慘命運。棄甲敗退。同時我們總要向我們的皇軍將兵。擧全力多送給一架飛機和多一個飛機搭乘員才好。尤其滿洲國民須要想到現在大戰下。其生活最安樂的就是滿洲國的這個事實。由衷心來感謝日本皇軍的勇戰力鬪。更益堅固一德一心邁向協力完遂聖戰才行呢。

軍犬報國

奉天賽犬 八月
廿一日(土) 廿二日(日) 廿三日(月) 廿四日(火) 廿五日(水) 廿八日(土) 廿九日(日) 卅日(月)
場所 山砂
往砂山去有公共汽車 (雨天順延)
砂山賽犬場電話(四)一七〇〇番

蓋世無雙治梅聖藥
新坦覇爾散
新坦覇爾散係環球馳名之最優秀製劑驅黴効力之超群無與倫比爲一切臨床醫家諸位所賞用無不讚稱。
主治 本劑治療各期黴毒並由黴毒而起之種種隨伴症狀與豫防克奏偉効、再對於脊髓痨、麻痺性痴呆、回歸熱、由一般黴毒而來之疾患、瘰疾、鼠咬症、瘴氣熱、熱帶莓瘡等、奏効更著（文獻贈呈）
一號〇·一五瓦 二號〇·三〇瓦 三號〇·四五瓦 四號〇·六〇瓦 五號〇·七五瓦 大號〇·九〇瓦
製造總發售處 第一製藥株式會社 東京都日本橋區江戶橋三丁目
滿洲第一製藥株式會社 奉天市大和區
代售處·各地 大藥房 均有

五淋白濁靈藥
特靈伯爾
扁桃腺炎、中耳炎、耳下腺炎、感冒、以及化膿性諸疾患亦確實奏効、一兩日內卽迅速下熱、使患者有起死回生之感、誠奏効如神故也。又對於難治之淋疾、內服後兩三日、尿卽清澄、病症漸痊癒、決非一般他藥所能及。且對丹毒、敗血症、產褥熱、腎盂炎、膀胱炎、疔、癰、瘭疽、膿皰疹、効力可爲、無與倫比。
片劑 〇·三瓦 二〇片 一〇〇片 五〇〇片
注射液 五%二cc 五支裝 一〇支裝 五〇支裝
製造總發售處 第一製藥株式會社 東京都日本橋區江戶橋三丁目
滿洲第一製藥株式會社 奉天市大和區
代售處·各地 大藥房 均有

頭痛聖藥
醫學博士 森田資孝先生發明
新腦
帽子牌商標

立止頭痛！靈効如神！！
腦新如遇頭腦疼痛非常難忍時、頭目眩暈神智昏迷時、或讀書過度精神疲倦時及惡醉宿酒未醒時、倘速服腦新可立見奇効、其効若神、服後三分鐘頓覺頭目爽快神智清新、苦痛若失、有如夜月秋遊能有心曠神怡之妙、此係確爲本劑獨具之特長、且屢連續服用、對於腦神經或心臟胃腸等、決無副作用、亦無影響、孕婦服用亦無害
主治 偏正頭痛 頭沉 頭迷眼花 腦筋疲倦 精神憂鬱 面神經痛 宿酒惡醉 暈船暈車
新京藥品株式會社

熱烈檢討關係事項
開拓主任官會議繼續懇談

【新京】第二回日滿開拓主任官會議第二日二十七日午前九時始於國務院講堂開催、即行開始議事、
一、開拓民關係事項由二宮滿拓總裁說明開拓民之輔導育成
二、土地改良關係事項由花井土地改良課長說明滿洲國之土地改良事業概況
三、開拓地之保健衛生關係事項由平山保健局業務課長說明開拓保健之使命、
四、教育關係事項、由河合在滿教務部監理課長說明開拓地之教育概況、
五、交通關係事項由町田交通部道路司長說明開拓地交通政策概況、
六、治安關係事項

由警務總局警務處長說明開拓地之治安其後施行懇談、正午休息午後自一時繼續、稻垣興農部次長之講演、再進行議事、青年義勇隊關係事項、由井上訓練本部長說明青年義勇隊訓練方針與實施概況後、更由宇野大東亞省開拓課長說明送出關係、由野野山訓練本部訓練部長說明訓練關係、由菊池同保健部長說明保健衛生關係、由前川同總務部長說明開拓團移行關係、行意見之交換、繼自同四時三十分、滿鐵關係事項由滿鐵佐藤理事說明開拓事業與滿鐵、遂行種種協議懇談同五時第二日之日程告終、

第一日午後情形

【新京】第二回日滿開拓主任官會議第一日午後、關於古海總務廳次長之講演、由二時四十分起、關於開拓民送出入植之諸關係事項、並有日滿兩國政府關係機關說明等、關於右項、遂行種種協議與懇談、主要說明要旨如左、

△送出關係（宇野大東亞省開拓課長）

昨年度、為期促進開拓民送出、指定開拓特別指導郡青森及其他八縣十二郡、如指導送出十二次各一團、收穫良好的結果、本年度豫算之上、此等為制度化、指定新潟及十府縣十二郡、來年度預定可及的漸次全府縣、

關於開拓特別指導郡之運營應設立豊國標準農村、於密接的關係內、實施此等現在指導郡中標準農村內指定者內定為二十町村、本年度內第十二次開拓團編成之情況為五十萬乃至三百萬集團七十六團一萬二千七百名右中、一般開拓團五十四集團八千七百名歸農開拓團二十二集團四千名關於第十三次之團編成、據最近之調查、有八十六集團一萬五千名、

今後更有增加之希望、為既設未完成團之充員計畫者、目下於各府縣已樹立計畫、因來至中央、關係當局與開拓總局商洽、

△入植關係（開拓總局田中土地處長）

一、開拓用地整備

在康德八年第一期計畫以前政府已計畫八百三十萬六千陌、滿拓一千百七十二萬陌共計二千萬二百萬六千陌之收買、其中一千百三十萬陌已付清地價、茲更決於第二期計畫末以前整備二億六千五百萬陌之開拓用地、

（二）開拓用地整理

既整備開拓用地境界之制定及內部整理在用地之保全上極為重要、故由康德八年度起已著手此事業、於九年度已實施一萬七千八十方公里十年度則決實施七萬六千六百五方公里、

三、土地改良

第一期計畫末以前收買之開拓用地以徹底實行未利用地主義之故、因無須土地改良而得入殖之區地、僅四百萬陌餘、其他面積、則以土地改良調整、其目標定為六百萬陌、

四、道地調查

第二次計畫決在入植之前年度完畢調查、而至康德九年度末之調查完了面積、為九百六十九萬七千陌、十年度之六月末調查面積則為百二萬一千陌、二萬五千七百三十戶、（其中入墾可能一者萬三百七十五戶）

五、團地計畫

康德九年度起實施開拓團地計畫、於去年度末完了五十一團凡一萬戶之計畫、十年度以九百團二萬七千六百戶之完了為目標、刻正實行中

說明歸農狀況 第二日午前

【新京】日滿開拓主務官會議第二日午前之主要懇談內容如左、

開拓民之指導育成

北谷兵庫厚生課長 轉業乃至歸農開拓團之現狀如何及輔導育成狀態如何、問此由滿拓當局說明

淺川開拓科長（牡丹江） 轉業乃至歸農開拓團乃由種種職業轉業而來者、其於收得相當成績之輔導當局無論如何、開拓民與大地之連繫、實最必要者也、故對此非傾注全力不可、

大阪府主任官 對於鄉土出身之義勇隊試開拓團、望由鄉土送以載重汽車及其他必要資材物資、現地側亦當考慮此種資材物資之準備、

滿拓當局（宗理事大矢開拓部長） 載重汽車之獲得殊為困難、故不如先擴充大車等即應

△指導員關係（宮林招聚社長）

一、指導員現況

七月末現況、定員為一千八百五十名現員僅一千四百五十名、四百名、第十二次之指導員、定員為二百九十七名、現員却只百四十七名、因為於現地補充難、要望內地側之辭部送出強化、

二、指導員之待遇改善

為謀指導員之充實、前已致力於其改善、而決於明年度更增加臨時津貼一成賞與金三成二分、退職給與金八分計五成、

廣島縣主任官 聽說農事指導員畜產指導員不抵從前定員之三分之一、因此嚮之建設不能進展、然日本內地之指導員關於滿洲國農業、非加一番訓練不可、故有於現地擴充指導練成機關之必要、五十子開拓總局長希求由日本選出可為指導員之人士、而以其練成機關於哈爾濱設國立開拓指導訓練所、於此訓練所、亦有義勇隊出身者、但自然經以此、不足為事、並除訓練所外其他設施側如農事試驗場等、亦當加以利用也、

現通之際送農機為便利、關於日本內地之利用載重汽車之輸入因亦有統制調整之關係、故當調查後答覆之、滿拓方面、亦當可能範圍內、致力於必要資材物資之獲得、

調整南北滿收買價格
農產物增蒐特別措置成果可期

【新京】此次決定之「關於農產物增產蒐貨之特別措置之件」主要目的、在於調整因南滿地區收買價格與北滿地區收買價格之運費差別所生之北滿地區農產物收買價格之不利、以促進北滿穀倉地帶並僻地之農產物的增產蒐貨並提高使生產條件惡化之糯米收買價格、俾保持與其他農產物價格之均衡、更對糯米生產者中自家食糧不足者、以交易場收買價格配給糧穀、以期糯米之增產出貨、即關於特產物、將濱北線張鐵屯以北（大連起一、一〇〇公里）之大豆等價地帶出貨生產之驛又埠頭之現行收買價格、每百公斤漲價六角、關於糧穀將濱北線汶家以北（距大連一、〇〇〇公里）之糧穀等價地帶出貨糧穀之驛又埠頭之現行收買價格、每百莊漲價三角四分更將大豆粮穀兩等價地帶同擴大至京濱線兩綱和以北、而擴大特別措置之適用範圍以促進該地區之增產出貨茲示新北滿等價地帶之主要農產物之現行收買價格、每一〇〇瓩、與其漲價額如次

	現行收買價格	漲價額
大豆	一七、一六	六〇
高粱	九、二二	三四
包米	九、五六	三四
粟	一〇、〇〇	三四

其次關於糯米、謀與其他農產物價格調整、以促進其增產蒐貨、乃斷行漲其收買價格、即將現行價格百瓩之一七圓五角漲二圓六角、而為二〇圓一角、更對糯米生產者中自家食糧不足者以交易場收買價格特配糧穀、其次對其背後地其他交通不便之地、考慮馬車費乃至保管費、金利、出馬車費每貨百瓩當須二圓五角以上時、其超過額不由出貨者負擔、以謀促進出貨、又沿前線下流松花江、勤綏江河筋並安東省莊河縣沿岸地帶之出貨農產物之糧棧諸費用之金利及保管費六十日以上時、其超過額不使出貨者負擔、以期促進出貨、本特別措置、與生產民之總力體制下、及其他蒐貨方策相呼應、對本年度農產物之蒐貨有多大寄與、頗值注目

大洋河開發計畫
現地綜合案近已決定

【安東】於安東省第一之大河大洋河樹立重力式堰堤、施行水力發電、水田造成、鹽田開設、鮎之繁殖四事業大洋河開發計畫之現地綜合計畫案於最近見最後的決定綜即自大洋河、口由上流約四十公里之三道溝始、濤築高二十三米程度之堰堤、造成貯水池、堰堤高度亦與發電所建設併行漸次增其高度水流電化、一方於下流實等約三萬四千陌之干潟地、並沼澤之更生、其中計劃約二萬一千陌為水田、滿鐵利用一部水田、經濟自給農場約一萬町步、開拓總局、對土陶地開發、由委託滿鐵水電建設局、水電建設局、交通部、滿鐵、專賣總局等關係機關之計畫、而待中央側之決定、案為中心、行現地綜合案之最後的決定、關此米田安東省建設廳長談話如左、

關於計畫清手、雖有建設資材及其他之隘路、然大綱拓之決定規定由中央側發行、唯省之立場、於三十日之會議綜合立案開拓

蒙疆農作物
呈稀有豐收

【張家口】蒙疆地區本年度之農作狀況、因受天惠、氣候適宜、豐收頗堪期待、曾現在集計完了之收穫預想調查（八月一日現在）按耕作面積可增加二成五分、收成及二成五分、即自播種期以降、天候良好並由於施政躍進運動之展開、耕作面積之擴大水利施設之整備等均大有可觀、尤其去歲遭受旱災之巴盟、察南地區、增收尤顯著者、就類別言之、所增收者、糧穀二成、馬鈴薯二成六分、胡麻等）十五成、水稻四成、均呈稀有之績、此自蒙古政府肇建以來、當可稱謂最大之豐收、

股票行市

前場

奉天滿取 [illegible]

後場

奉天滿取 [illegible]

大連市況 [illegible]

東京短期 [illegible]

(收盤時間十時五四分)

食糧增產之偉大紀錄（四）

本社調查

確信增產必成
婦女亦行從事勞作

三江省

三江省本年農作物、因受天惠、故預測能較前年多收三成、然於春耕期、因天氣惡劣、是以官民重憂慮不已、客年於全國首開一指兩完全出貨之湯源縣、除四月二十七日完成省分配面積之播種外、耕作面積之擴張、並未得達成所期目的、其發芽狀況亦劣、因之、本年增產陷於危境中、五月下旬、天氣始恢復、禾苗漸轉良好、待除草期、復反甘霖降臨而使禾苗生育不以罕見態與勢、故官民始展愁眉、第一期除草期、於各市縣之官吏學生因不得論、即商工業者亦於勤勞奉仕、因多此刺戟之農民奮發、蹶然從事、國民同時除草工作、亦收從來罕見之成果、此時天氣依然良好、更因康德七年以來之天而重確信增產必成、最近對於農婦女子勤勞精神愈揚亦逐次徹底、一應從來、『坐』享清福、婦女之陋習、敢然與男人同執鐮、挺身增產此殊有注目價值、例如於樺資縣耕作勤勞之出產者、即有六名婦女故今年增產意態從行熾烈、且時組成感謝話題、其後因發生粟夜盜蟲以至蔓延全省內、而憂起不良事態、是以官民一致、即時開始驅除工作、由於一月有餘之不休努力終順阻被害至限度、如斯春耕以來即過種種災害、然因罕見之天惠、農民努力始得確保左記收穫量、高粱、包米、粟同為百分之三十、小麥燕麥同樣為百分之四十、關於小麥、已收穫完了、故可見決定的數字、三百倍至九月中旬稍見初霜、則百分三十、即屬確實、如右之三江省本年決戰增產雖有百分八十之耕作及夜盜蟲之災害、實三江增產意慾之其現也、且可高唱凱歌、因之出貨有翹萬年之百分二十五關於蒐貨工作之具體的方策、諸關於進行舉行之關市縣長會議、目下於省當局慎重協議中、

島揭、於省縣增產本部指導下從事努力、尤其實施農村實態調查、於除卻切出貨分擔量後之殘餘、擬回農民自用、對於農民增產精神自能更加鼓勵、

牡丹江省

增產前途樂觀

茲將本年度牡丹江農作物以食糧增產必成為目標而邁決戰下與起之農民精神、正以食糧增產必成為目標而邁進、茲將本年度牡丹江農作物增產前途略述之、關於增產施策、當局鑑於去年度、實績實於本年度播種之際、實施並會及農村耕地實態調查、播種之策、又淡種子之完全消毒、為播大耕地、努力、防止廢耕並復興荒地、除草等則依勤奉制度求其徹底成果後為此萬全增產施策、農民增產熱意非常

大觀察可決定農作物優劣之氣候、本年春耕期得例年所無之降雨量、故播種之發芽育成狀況極為順和、倭發後雖一部降雪、有些徵被害地區、但均補種蕎麥因此依天惠、萬全施策與農民努力而免除大禍步入增產、六月末寶安縣下曾生夜盜蟲、幸係官民協力撲滅、即省增產本部以三谷省長為指揮、展開果敢殲滅戰、參加工作之農民、學生、勤奉隊員之延人員達廿萬人、驅除面積及一萬六千陌、驅逐夜盜蟲、約五十五萬噸、貨車可裝萬車此工作實行時增產本部且不待言、協和會、勞務興國會勞動勞協力情形極佳、有多數美談浮生、尤其青年訓導夠於增產戰、更暇之在入耳目、今在此增產報告中、再度揭載此殉職美談、是傳故人之懿也、

原來寧安縣新安鎮公立國民優級學校、安七月十日夜發生於滅第二週第三日、全校出動至省農村地區、實行驅除害虫工作、是日二年三組女生由安田担任教導引率在該校南方一公里、附近備日作業、歸還為洗污垢、曾在海浪河新安中核、休息水浴、安田教導關心入深處之兒童、正欲救出、竟因晝間炎熱暴氣突發必臟麻痺而亡現暖慢之秋來臨、省下官民一体之苦勞得到効果、農民除歡喜豐收外、更不得隱張處理、持有實行次期增產決戰之覺悟、至於及農民血汗成果之省下農產物增收狀況如何與、截至八月廿日確保比去年增二〇%、比平年增一〇%之增收、茲舉主要者以求去年一〇%觀之則本年水稻二〇%小麥一五、大豆一二、小米一〇、高粱一二、包米一二、平均為一二%之比率、此以平年比率示之如左、

水稻一〇、小麥二二、小豆一一、小米九、五、高一二、果一〇、包米一一、平均一一、

圖 稔穗累累之牡丹江省農作物

耕作狀況良好
戰時資源充實可期

黑河省

本省為國境最前線之國防省、當處此決戰體制下為使增厚戰時資源、達到食糧自給自足之目標、故本省施策、置重點於糧食資源之開發、本省於多季極寒時、達零下數十度、寒期穀內地為長、夏季大不過暑、對禾木科農作物之生育上、與以良好影響、並有二帶之大黑龍江流域為唯一屬滿洲之一號源地、對農業之收穫上、受益良多、但本省以農業組織觀之、原住民並之遊牧進步、及昔日採金伐木者、今多從農、對農法、因自然條件上元來約多關粗放及畏慢之農法、就土地關係言之、頗有種種多岐、為我國農業上之一特殊地帶、本省當局、細心努力於未耕地開拓、農地改良、農畜物之圖所增殖、及努力集中於農（深浪者多使農耕）諸策亦為漸積進展之緒、其將來性翹為有望也、

本省本年度之農耕、於春季時、稍感雨量不足時幼苗之發育上、並未受多大影響、良、抵抗力大、消毒完善發芽即強、故春苗期農業繁入夏以來、經農民之努力除草間後、中耕等耕鋤、並由各勤奉隊之多方協助（各中小學生、青少年團）省公署之除草奔勵並之熱心指導、從事活動、結果努力完裕、又開雨降甘霖、好雨適時、故夏秋更行暢茂、灑果雖者下一部縣分、蔬菜、麥類竟有一部、稍受災害、然亦不至釀成大災、目下各農民揮鐮策異、將小麥已收穫登場、其他之作物亦更披彼向榮、併收穫有望而待豐年、負北邊端塞乎實之本省、當局對興農之運營目指、除確保食作物之增殖足供軍民之所需之餘而多量出荷、與堅定國防實力、介紹利用科學之新種自給自足外、更以增產完實戰時資源、使農民了解現勢、濟熱上國民之職分要務制農具、以期努力之節約、於專斗功倍之効能、更振興農家副業、供入多角型之經農方式、完成增產報國之使命、當局與農合作社、省聯合會、所屬給之種籽、品質優向因命斯太東亞戰爭、不日即能完遂、大東亞共榮圈赤將而確立、

閻醫專治 咽喉病
發售 閻醫生咽喉金丹
主治咽喉擴食 攝氣紅腫破爛
總發行 奉天市小西門大什字街 魁生堂
招聘各省代理店 簡章函索即寄

日滿人適用旅館 親切、清潔、便利
東亞大旅社
大連市淡路町二番地 電話③五六八四番

聲明 敝處技師趙鳳閣因…今後該人所有一切行動與敝廠無關係特此聲明 奉天市北關區大北街 裕民織工廠啓

離異聲明 [illegible] 聲明人趙張氏

滿入送貨夫募集
一、年齡 十七歲以內者
一、學歷 國民學校卒業程度精通日本語者
右希望者攜親筆履歷書本人前來接洽
大和區春日町一號 株式會社 內田洋行 電話三、二三四九番

東洋タイヤ工業株式會社
募集 滿人運轉手 若干名
右待遇優厚希望者至急來社接洽可也
奉天市鐵西區勵工街一段第一〇二號

緊要聲明 [illegible]

第二回短期彩票當籤番號表

康德十年八月二十日 經濟部

特獎 壹千圓（一本）
46,467

頭彩 五拾圓（百本）

		15,063	20,371	28,953	37,145	43,492	54,263	57,577
		15,336	20,405	29,197	37,275	43,683	55,713	57,615
		15,813	20,504	29,661	37,480	44,627	55,732	57,711
		16,168	21,298	30,369	38,035	45,232	55,796	58,253
		16,216	21,402	30,758	38,615	47,273	56,663	58,718
		16,731	21,986	31,659	38,932	48,855	56,901	
		16,798	22,112	31,951	40,517	49,527		
		16,976	22,509	32,716	40,630	50,305		
10,127	11,869	17,043	22,980	33,743	41,123	50,350		
10,297	12,708	18,883	23,410	35,217	41,135	50,525		
10,469	13,372	18,977	24,975	35,369	41,702	50,906		
10,657	13,834	19,040	25,723	35,543	42,099	52,927		
10,978	14,085	19,098	26,797	35,935	42,592	52,969		
11,467	14,533	19,400	27,213	36,061	42,826	54,200		
11,483	14,692	19,937	27,708	36,136	43,077	54,214		

貳彩 五圓（壹千本）	
末尾 44 74	者（ノセノ）
參彩 二圓（壹萬本）	
末字 1 4	者（ノセノ）

茲將中彩號碼列上自康德十年八月二十四日起在各地代賣所兌換彩票付得彩金

人造女性荷爾蒙劑
阿備司經片
阿備司經片對於婦科諸病、如月經不順、閉經期障碍、乳汁不足等、有調經健身諸種作用、且性質安定、得由內服而收卓效。
包裝 一〇〇片 三〇〇片
總發行 武田藥品工業株式會社 日本大阪市東區道修町
4-66

皮膚病靈藥
殺滅!! 皮下菌
一搽此膏立癒!
此藥「賽金膏」神力卓越、滲透性敏銳、殺菌力强大、能將皮膚下襲來或潛伏所有的菌類掃數撲滅！止癢止痛立刻治好!!
主治 頑癬、陰部濕疹瘡、疥、癬、濕氣乾癬、黃水瘡一切皮膚病皆有神効
各藥房皆有出售
竹村製劑所 大阪市東區備久太郎町

賽金膏
181

羣醫束手百藥無靈時速服福康育
福康育
婦女諸病
立奏神效
藥不在多●有効則靈●價勿貪賤●好病為功
定價●大盒二千二十粒入八元六角●小盒一千一百粒入七元二角
適應症（外埠函購另加郵費四角）
赤白帶下 腰腿疼痛 子宮寒冷
久不受孕 行經腹痛 月經停閉
腹內膨脹 寒塊氣塊 瘀血凝積
月經不調 虛病癆病 產後諸症
四肢痠痛 面黃肌瘦 飲食少進
服福康育 諸症除根 飲食劇增
製造本舖 國瑞藥房 奉天市小北城門外西頭電車路道北 長電話(四)二〇四一番
奉天代理店 中街 中法大藥房 長電話(四)二八五九番
奉天代理店 中街 天益堂
奉天代理店 中街 天益西藥房 長電話(四)二九九七番
治愈婦科諸症來函鳴謝原文照錄
各市縣代理店 [illegible]

353

決戰國民奮起防空

人人有責

奉天省長于鏡濤氏談話

當決勝之年、而親邦皇軍於最前線收得赫赫戰果、中其槍榮後防空堅陣實爲當前之必要、所以在本年五月十八日出中央規定防空日、舉凡省民均能協力本訓練、一掃從前漫不經意之態度、得收空前之效果、而後更規定八、二十八兩日爲防空服裝日、而省民均能了解斷行、努力奉行、頗令人感激、皇軍節節勝利、已步入決戰之期、而槍後防衛責任更形重要、須知防空人人都有責任、不可稍事馬虎、苟且偸安、須知防空即是衛國保家、我們要萬衆一心、一絲不紊的來努力防空希各位了解本防空要義在過去防空訓練日及服裝日、考察成績大體尙好、而對服裝一層尙有一部人士未能照行、例如穿旗袍的女人、和不打綁腿的男子、在都市尤其是奉天當局、希望徹底改善、遵守規定、聽從鄰組之指揮軍官民一體、努力向强化防空途上邁進、尤其是滿洲防空性更爲重要、希省民各位要自覺奮勉努力遵守家街口之重實並赤誠於槍後運動則有厚望焉、

羣策羣力

第六國高曲燦文校長談話

防空訓練本來是大家的事情、所以我們要羣策羣力共同防護我們的天空本校的自体防護團早就結成、對防火救護消毒各種組織應有具備尤其是不分師生、我們每天都在輕裝綁服老是過着防空生活、每天每日都很有紀律養成一種團体互助的生活、所以學生一個個都很興奮、作着這共協力防空訓練、依個人看去防空訓練成績學校似乎比家庭進化、所以希望鄰組的方面更一層努力、本來當親邦日本聖戰制勝之年、我們槍後國民對防空陣要像鐵壁般的完實假設在燈火管制達成一光不漏的成績總使敵人來襲也不會摸着方向、所以在每一個人都應有防空知識、養成一種習慣完成槍後鐵般的防空陣一旦有事也可說有備無患吧、防空服裝一層更要一致見備不要馬虎了這是我們的責任大家努力來守護我們的天空吧

以興亞議題爲中心

文學大會第一日熱烈緊張

【東京二十六日電】大東亞決戰文學大會、二十六日午後之部由一時三十五分再開關于午前之一般問題、提出實踐問題展開活潑議論之幕、老詩人野口米次郎氏、以熱烈之語調、提出印度獨立問題、送以聲援之意、來賓席之印度獨立聯盟積演宣部長、藏愛得達民氏、感激之餘亦以日語演說、試行余於去年之大會、僅行參觀、而今則受發言之光榮、以大東亞文學者等之活動蒙與以熱與力、印度迄今已有文豪泰戈爾斯及其多之文學者等輩出、重樹之科學、哲學、醫學等各方面之光榮業績、今尙遺留聖克立特宗教、自然由印度大地發生、然此絢爛印度文化因其英國之侵略、遂漸被抹殺、但今以我等永年之希望即獲得鮑斯氏之出現我等獨立之日在在迫近、如野口先生所說爲亞細亞之母之印度今正印度國民之熱血、向獨立大道挺進、先榮之獨立之日、爲時已近因余切望之大印度文學參加、該氏語畢、鼓掌之聲四起使全場非常興奮、充滿熱與力共次提出非島獨立問題、由木村毅氏謂關於欲以共榮之一環誕生之非島之名稱、圖望改以象徵將來之名稱、我等對此務當盡力爲之關于非島獨立、五十年前阿基那德將軍蹶起之時我等之先輩文學家等、曾少壯軍人等擧全力應援、今我等實亦非繼承此光輝之傳統精神擧總力邁進不可又高見順氏高呼對獨立國緬甸之聲援、激勵緬甸之戰爭文學家、對印度菲島、緬甸之聲援以大會名義積極講求其措置、至此方面則正各文字所示、顯示大東亞相應決戰文學者次會情景其次更有小田嶽夫氏之國內知識層獲得運動尾崎喜八氏之「國內民衆獲得運動」陳綾氏(廣東)之「南方華僑獲得運動」等環繞大東亞共榮圈之諸種問題、眞摯議論其次又有田兵(滿洲)之「大東亞文學決戰要綱之決定」嶺戰瑞(朝鮮)之「朝鮮之徵兵制施行及文學運動」津田剛(朝鮮)之「關于大東亞文學者總蹶起」之提案及高田眞詔之「出版界强化之文學運動」等論述更由吉屋信子女史倡「東洋古典復興」、最後由窪川稻子女史及華中之關露女史論「女流文化之興隆」、及午後四時半第一日之議事方告終了、

努力研究軍用車輛

市原博士功勳不朽

市原博士

【東京廿六日電】大東亞戰爭勝敗之所決、一在科學技術戰之優劣、各方面衆所公認而以陸軍科學技術陣一翼從事重要研究之東北帝大教授市原通敏博士、八月十九日、以研究犧牲而殉職、博士於數年前、從事研究軍用車輛用特殊地金之理論的研究並車輛用特殊緩衝裝置、而使此研究利用於陸軍兵器之効果、當時陸軍技術本部委託東北帝國大學研究、專以該博士爲主任、進行理論的研究、並該博士、其後以陸軍技術本部囑託、直接參與軍之研究、努力促進研究軍用車輛用特殊緩衝裝置如斯、特殊緩衝裝置之研究、遂次進展、終告完成、七月十六日、實際按於軍之車輛在野外試驗、故該博士直接參加、亘四日間試驗期始終以軍之研究者、併俱行動、而同十九日試驗最間終日、不幸殉職、該博士研究、爲空前罕見之優秀研究、而應用於軍用車輛、以資戰力向上、其效果頗大、其功績永遠於皇軍戰力上、放一大威力與精彩也

呼應官署金屬獻納

奉省署拆除二樓鐵欄

盡槍後官民之赤誠獻金屬誠納而達成協力親邦之聖戰本旨由本月中旬起、開始之官署金屬獻納運動奉天省公署由于省長當川省次長親自立於陣頭指揮下、各市縣及附屬機關已在努力於本運動中、而省公署爲達成本運動計、由二十七日起率先將省廳舍二階陽臺、欄杆開始折除、作爲獻納品、其數目之大、熱誠之可佩、誠足爲官民先導也、

建國忠靈廟新祀神

光榮之參列遺族百六九名

【新京】新祀我國建國日滿殉忠四千六百五十二位祀神之建國忠靈廟第三回合祀祭、定於九月十、十一日兩日、在國都數喜靈聖域、於四千三百萬全國民衷心感謝中、嚴肅盛大執行、是日、在社頭與若父若夫默默對面之代表參列遺族、決定新神祭中之滿洲國側百十名(中由日本之招待者九名)日本側十九名、總數百六十九名、而今次除該遺族外、由日滿中央協會派遣之建國功勞者遺兒五十七名、亦參加該祭典之際

△參列遺族名(括弧內合祀者)

吉林省　劉錫氏(劉憲宗)、楊錫氏(楊鼎國)、劉錫氏(劉桂榮)、陳相佐(陳玉安)、楊錫氏(楊鼎田)、董殿陽(董雲之)、李讓氏(李雲泰)、李榮久(張錫德)、張乃寬(張乃山)、索傳富(索紀文)、許連豐(許連山)、宋雲有(分玉山)王郭氏(王鳳山)、袁李淑雲(袁煥)計十四名

奉天省　王連福(王任參)、蕭郭順(唐承喜)、謝恩海(謝連祿)、史慶恩(史錫武)、入江ノブ子(入江光治)、浦島細(浦鐵夫)、中泉一郎(中泉ブサ)、藤井正夫(藤井章子)、渡邊榮三(渡邊研次)、石見キケノ(石見信一)、長谷川とめ(長谷川喜吉)、王林氏(王金銘)、于爾來(于德明)、楊継衡(楊助君)計十四名

龍江省　劉文品(劉入傑)、吳湯氏(吳作元)、(劉永昌)、靜王氏(靜鳳鳴)、劉永春(木村多美子)、劉張招濟(劉亞鐸)、于陳氏(于振聲)、計八名

熱河省　郭德毅(郭雲峰)、侯齊氏(侯連陞)、盧玉恒(盧振鐸)、張劉氏(張建立)、沙萬海(沙萬青)、李勤盈(李鶴軒)、安喜廷(安振榮)、高明(高文發)、曹劉氏(曹振芳)、賈富(賈玉恩)、楊高氏(楊秀春)、高謝氏(高印亮)、姚闡安(姚國然)、賈文齡(賈秀田)、金錦山(金爾山)、驊顯廷(驊古品)、高殿(高臣永)、楊萬清(楊萬生)、趙守身(趙守悅)、周鄒氏(周富堂)、盧寶葵(李輔臣)、于全(于福合)、吳占寶(吳占峰)、潘占富(潘玉山)、何林(何文興)、李王氏(李連貴)、張李氏(張漢臣)、李劉氏(李景明)、于李氏(于發)計三十二名

濱江省　郎長有(郎鳳山)、董利山(董利明)、初連技(初鴻榮)、董文章(董文興)、穆李氏(穆傳江)、鈴木館三郎(鈴木正明)、迫口八ル江(迫口金六)、劉萬才(劉萬錫)、蘇秀岩(朱廣義)、田郭氏(田文厚)計十名

錦州省　朱錫氏(朱焕)、陸懷武(陸壽武)、齊家雨(齊秀峰)、劉英華(劉文田)、白秀化(白月友)、張鏡恩(張明山)、徐振氏(徐百泉)、溫陳佳之(溫永志)、盧陳氏(張顯清)、張孫氏(張顯洲)計十名

安東省　沈殿臣(沈殿君)、宋平禮(宋熙章)、畢長春(畢李林)、張成福(張成吉)、陳巨貴(陳巨士)、韓子陽(韓永財)、許永盛(許忠祥)、段殿寶(段多財)、史顯才(史顯泉)、永年(段錫)、徐振芳(徐振寶)計十二名

間島省　金山春元(金山葆元)、岳崇德(岳邦奎)、金仁順(金萩內)計三名

三江省　劉鼎(劉印廷)、張慶珍(張振寶)、王劉氏(王德發)、劉鳳氏(劉德山)、計四名

通化省　劉永貴(劉永田)何殿(何玉山)、王國富(王國山)、馬桂山(馬貴林)、宋吉榮(宋傳貴)、張均福(張榮春)、高連陞(高元慶)、韓興寬(韓興春)、王連富(王振彬)、苗起清(萬良)、鑄劉氏(鑄世品)、劉玉霖(劉宗盛)、謝宗盛(謝宗傑)、馬安有(馬安富)、冷世英(冷書元)、江鳳功(江寶山)、李顯林(李顯有)、胡鳳仁(胡發)、劉元林(劉元喜)、李洪生(李洪財)計二十二名

牡丹江省　李國財(李雨春)、一名

黑河省　金玉海(張科克財)、一名

四平省　劉星三(劉吉玉)、嚴章氏(嚴文甲)、盧漢玉書(盧秉鈞)、張俊臣(金福)、廣田作藏(廣田皋)計六名

興安東省　杜景和(杜景喜)、杜長山(杜景會)、計二名

興安北省　ジンガ(參布)、一名

興安南省　凌喜(滿喜)、古如朱勒的(巴圖保利格)、計二名

興安西省　布和巴圖拉(西利布札木蘇)、拉布得馬(兜嘎)、計二名

北安省　董景揚(董景春)、王德(王國臣)、徐春之(徐明之)、韓一(周子輝)、王李氏(王鋼)、潘振升(潘濃祥)、王劉氏(王廷)計七名

新京特別市　松田ツル(松田茂)、伊藤アサノ(伊藤光男)、永澤久作(永澤登貴子)計三名

關東州　細田勝三郎(細田登三)、小沼リン(小沼喜七)、市原子(市原靖雄)、福島キケエ(福島彌)、久保田キミ子(久保田次郎)、石島一男(石島周助)計六名

日本在住參列遺族　引地ミ千代(引地顯三)、伊藤清吉(伊藤清平)、山口たけ(山口正雄)、辻叶(辻治三郎)、林銀谷(林傳久郎)、同ヨシ子(同睦一)、芝瀬籐(芝瀨吉)、米澤久子(米澤四郎)、計十九名

中央鍊成大會中止

文教部當局發表中止談話

【新京】爲使滿國民体力鍊成之精華於來月九月十七十八十九三日間在國都展開第一日國民鍊成大會中央大會、爲完成我滿洲國擧決戰下總力、鎖護北邊重大任務本大會、但爲宥障礙運送而決定將此中止二十六日關於國民鍊成大會中止文教部當局已有發表然戰時下爲昂揚國民志氣此亦爲必要故現在又繼續擧本大會之預選使地區省別大會繼續擧行、本大會並竪勵職場之鍊成至稱目演鍊方法亦必相應於決戰体制而擧

△關於國民鍊成大會中止、文教部當局談　國民强力之增强及國民志氣昂揚戰時下相益緊要是以本年開催國民鍊成大會昂揚國民体力鍊成之精華達成本大會結果之目的邁進展開地區大會及於全國此次國民体力之鍊成實爲劃期的壯擧然現下我滿洲國乃擧國力助成親邦聖戰完遂之時擧凡認與戰力增强有故障之諸行事均應加控制而致總力於北邊鎖護、戰力增强、故對於新京大規模之中央大會中止今後專致力於各地區各職場當時鍊成爲重點而圖國民体力鍊成國民故對於今後各地各職場當時鍊成及鍊成史一層努力以圖國民体力之增强爲國民志氣之昂揚是所希望

南共圈聲之握手

九月一日與滿洲開始通話

【新京】於戰火烽烽之中、而着着急於建設之南方共榮圈、及滿洲國之間、開始交相最初的聲之握手、滿洲電電會社、與南方諸地域之電話通譯之開通、前曾準備中、最近已經完成、由九月一日起、西里伯島之馬加撒之間、開始最初之電話業務辦理、當此通話開始之時、當局規定新京奉天哈爾濱三都市與馬加撒之間、受理時間爲每日午前九時起、午後六時止通話時間爲午前十時四十分起、午後一時止、午後三時三十分起、七時止、但日曜日祭日爲午後三時十分起、午後五時止料金爲一通話三十圓、指名通話另加三圓、又於國通之先二十八日及三十一日午後零時三十分起、大東國通編輯局長及猪伏局則盟馬加撒支局長之間、交換恭喜之祝辭、電電特此錄音九月一日午後七時四十分起、向全滿中繼放送

關屋次長歸京

發表視察感想

【新京】出席三江省開拓地保健衛生地方連絡會議、併覿鶴岡炭礦之勞務狀況、視察中之關屋民生部次長、乘二十七日午後七時三十分當列車歸京、有如次談話、開拓團之厚健行政、根據報告及實際視察認爲十分妥恰今欲更關於適當處置之實目、尤對於重要產業之勞務問題、今後若有發生、於現地根據實情、打開阻礙、考慮使迅速的具體化、今回關於鶴岡炭礦之諸問題、亦爲地方的事情、其解決亦期待地方省局與炭礦事業者之間緊密連絡、早速處理、

宣揚興亞眞義

省署派遣秋季宣傳班

奉天省公署爲期應時局之要請、期擧全省總力而援親邦之戰使達成第二建國之目的弘報股長羅援氏親自立於陣頭指揮省下宣傳宣撫工作、而爲使人民了解現代大東亞共榮圈建設之眞意、及相貫動奉各要領、乃決定由九月二日起、實施秋季宣傳宣撫班派遣其要領如左、

一、日程
九月二日至十三日遼中
九月十五日至二十三日蓋平
九月二十五日至十月五日康平
十月七日至十月十六日清原

二、講師及宣撫班
一、宣傳班由省及縣並街村共同組成
二、講師由省派遣(科長級以上)
三、至各地講演並開拓團問

一、宣傳重點
一、時局之認識
二、農產物出貨
三、勤奉制之實施
四、防空之重要性
五、其他

錦州女子國高

設置共同浴場

【錦縣】打破滿系國民生活習慣、適進全校一體對各般生活趣異常成功之錦州女子國民高等學校、由衛生保健上以入浴爲目標、前此計劃設置女子共同浴場中、近得縣當局之協力、最近着手實施之、對入浴勵行、全學生以施之、又入浴對全校生徒、實方面之協力、最近着手實施、由衛生的方面觀之將來家庭主婦之女學生改善之比效果極大頗受各方面之期待、

日華國交親善

日政府特派使節

(八月廿八日)

日本政府、爲答中華民國國民政府主席汪精衛氏之赭民誼訪日進展、翹見與日本同甘共苦、表明絕對協力方針、以大東亞共榮圈之一環、發揮獨然的國際性格、當此之際、汪主席、曾以國家元首資格、獨訪日本、對日華兩國提携之精神表示不動態度、更對日本之東亞開放並努力、深致謝忱、此後爲對抗戰以來之赫赫戰果表示敬意、復以褚外交部長爲特派大使、再訪日本、對以上二回國民政府代表之訪日、以答訪意義、特派大使之來訪、乃於昨年八月廿八日、特以平沼騏一郎男、有田八郎、永井柳太郎三氏爲特派大使、傳旨特派至中國、中華民國國民政府自南京還都以後、二年有半、首先確立內政之基礎、對外自昨年十一月更加入獨意之防共協定、同時復蒙日滿獨意等十二國家之承認與大東亞戰爭爆發之後、爲期百尺竿頭、再一進步特派大使平沼騏一郎男、有田八郎、永井柳太郎、三氏現至南京、對大東亞戰爭完遂國府之甚大協力、表示感謝、並藉資以鞏固日華之緊密關係、此並不獨是日華親善之唯一顯現、乃是日本對國府之絕大信賴、及對國府之育成强化態度不轉決意之表明、此際中國上下之感銘與滿足、亦彌全國、爰是以日本爲中心之日滿華泰四獨立國、於同一理想之下紐帶已益愈强化、並以新秩序與共榮圈之確立爲目標、向前勇進邁進、其他緬甸、非律賓、亦逐漸獲得進行獨立之光榮、馬來、東印度等民族亦都有所覺醒、單獨重慶政權尙在迷夢之中、來作大東亞之反逆者繼續妄動此點而遺憾、當此之時、以日本首相親之巨頭訪問中國、對於重慶政權無辜之民衆、直接或間接之精神動搖乃至瓦解力增加之點實在不力、

放送劇競演大會

募集全國聽戶預想投票

放送當局所擧行之全滿放送話劇競演會、由十六日起到二十七日止、已如期擧行、現放送局爲昂揚國民對劇劇之認識、並聽取聽戶之批評及審查之意見、特向聽戶募集對優秀劇之團體預想投票、猜中者選取五十名、每名贈予五圓之賞金、投書截止日期是八月三十一日、以官製明信片投寄到新京大同廣場放送總局編成課即可、務祈踴躍投寄、

今天是防空服裝日

職場秩序確立運動

勞與指導下全縣展開

【錦縣】爲確立有秩序之職場、挺身增强戰力、以期多產一瓩鐵一塊煤、而資完遂東亞戰、所謂此前哨戰之職場秩序確立運動、在錦州勞務興國會指導下、於七月一日起、亘一個月間、以省內各事業體、目標而行之、與此相應、各職場向增產主義邁進步驟、從業員意氣高昂已收獲期以上之效果、以七月二十一日終了、勞務興國會對於此成果、嚴重審查結果、錦州紙漿株式會社外十二會社、以優秀成績告終、決定以事業體表彰之、二十八日午後三時、在興亞會館、擧行表彰式、

募集學童發明品

【新京】關於募集全滿兒童學生之研究發明製作品、對少國民科學心向上及一般發明研究促進認識、文教部在滿洲發明協會主催並文部省、滿洲發明協會主催第七回兒童學生創案品中央展覽會、於來月十月二十五日起到一日止在新京開催、地方展覽會、中央展覽會三段之方展覽會、中央展覽會、分學校展覽會爲各學校主催、地方展覽會爲省、市教育會、學校組合、發明協會主催、含地方預選之意味、中央展覽會爲新京地方展覽會及蒐集地方展覽會之優秀作品而開催、各展覽會之出品物必得爲兒童學生自作之創意研究品或用品乃至廢品以更生利用爲目的之考案品

奉公隊機動隊誕生

【新京】適應決戰下國都青員特殊任務之協和義勇奉公隊機動隊將誕生、向鐵壁之首都民防衛陣加一威力協和義勇奉公隊首都總隊本部二十六日午後二時前準備中之直轄機動隊〇〇〇名之結成式於協和會館擧行、總監代理中井中央總監部總務、首都總隊長代理(大迫副總部長)阿久津同副總隊長及其他來賓多數參列下任命淺山修正機動隊長以下隊幹部其次授與名譽之機動隊旗有三宅中央總監(代理中井總務)張總隊長(代理大迫副總部長)之訓示同二時半結成式終了繼於大同大街在總隊長代理大迫副總隊長閱兵裡、堂堂行以分列行進同三時過散會、

高粱米作水飴

【吉林】由當地產之高粱米製成極好的水飴工場已告成功吉林製飴株式會社、爲石井氏吉林市製菓組合之第一回移駐正場、原料、均以當地產之高粱米爲主原料、並加大麥、生產大量之飴、其特色年產約一千二百噸、利用吉林製菓會社之原料外、餘者省下、市場家庭亦用頗多現正期待中、

國軍家族慰問隊

錦軍後援支部主辦

【錦縣】槍後國民、爲對西南國境滿防入伸其溫和之手並全國與高軍事思想、錦州省軍人後援會支部主辦國兵家族慰問隊、自錦縣出發巡迴百五十四名、後援省府各部續定二十七日起錦縣校生徒之赤誠慰問文、日用品等、二十三日赴承德、興光榮國兵作感激之慰問、品揚軍事思想、且慰國軍之演

無線電

八月二十八日(星期六)

六・〇〇(新京)國歌建國体操六・三〇(大連)初等日本語講座高宮盛逸七・〇〇(新京)報時報道繼續(新京)一、吹奏樂團1、愛國進行曲2、國民總進軍二、管絃樂1、歌劇白衣夫人(波羅蘇培作曲)2、歌劇輕騎兵(蘇培作曲)一一・三〇(奉哈)經濟通訊一一・四五(新京)職場体操一一・五八(新京)默禱

午　正午(新京)報時繼續(奉天)平谷調大鼓忠保國(五九)丙伯之〇・三〇(新京)報道〇・四五(新京)家庭時間一、提琴獨奏1、小夜曲(修貝爾特作曲)2、飄逸曲(德拉克作曲)3、卡巴底納(拉弗作曲)二、管絃樂葉蔭鐘的音(都華西作曲)一・〇〇(奉、哈)經濟通訊四・〇〇(新京)報道繼續(奉天)食料品小賣價格六・〇〇學童時間(新京)新聞(大連)兒童劇夏天的海濱大連曙光小朋友劇團編劇南碓導演旅燕六・三〇(新京)中等日本語講座五百木元

晚　七・〇〇(新、奉)報時報道鄰組通訊七・三〇(新京)繼續(新京)國民歌曜進亞細亞(大政翼贊會大日本興亞同盟放送協會選定)新京青年合唱團指導地鐵銘繼續(新京)隨筆青青河畔草(作者劉漢)玲琅繼續(奉天)話劇夜焰奉天電電話劇團編劇曉村導演柳堤繼續(大連)京韻大鼓宋江坐俱趙金鈴九・〇〇(新京)報道繼續(新京)胡琴獨奏與三重奏一、胡琴獨奏秋風萬里(秋白作曲)二三重奏新京胡琴三重團1蒙古行(成青作曲)2逍遙樂(錦春作曲)九・三五(奉天)評詞宏碧緣(七八)福郎安一〇・三〇(北京)舊劇

多年心腹病一回斷根
狗寶快胃丸
治好危在旦夕、久治不効的胃病、治好積年累月、堅硬病塊、疼痛膨脹的心腹病、一服立癒。
主治　腹內病塊、胸脹、噎膈、翻食、積、虫積、氣積、嘔吐、腹痛、常日由大便而下卽驗結塊(食積)、便虫(虫積)、蛋白(寒積)、白痰(氣積)、一回斷根
定價　一打十二付四元八角、每次買五十付八扣、函購卽寄、加郵三角　◉歡迎代理　待遇優厚◉
撫順市中和馬路三丁目
總製藥場　德善堂
總代售　奉天鐘樓南　同和堂

鳴謝朱西園先生著手回春
鄙人身體素弱加以職務過勞家庭多故致得神經衰弱之症、因本人最大病源爲消化機能不良飲食少進影響所及肌膚枯瘦神氣萎靡四肢無力只得退居家中靜養且相濟近因患寒疾經血不調憂慮鬱之狀況尤甚我等經醫西醫不斷診治終未痊癒近聞奉天市大西邊門外鐘光街五段十號吉人堂國醫朱西園先生學識宏富經驗豐多乃往求診經其詳細診斷處方服用數劑而分別脫却病魔之苦今舍外甥李姓五歲小兒曾以診病之毒未清致染肺熱危在旦夕亦經朱先生著手回春得以無恙語云救人一命勝造浮屠九級惟朱先生可以當之夫受惠當報人之恒情因於報端陳感激之忱以告大衆於萬一此啓
奉天永安街三段　劉長林啓

招聘教師
資格　限國內外大學卒業或專門學校有中等教諭免許或同等資格者
擔當科目　數理化　日語(滿系須蓄學二等以上)
額數　若干名
待遇　月給百貳拾圓以上
右希望者持親筆履歷書及證明文件來大和區雪見町三番地(馬路灣)本學院面洽
奉天回教文化學院

急募
一、傭役若干名
限通曉日語之滿人有高級卒業程度年齡十五六歲以內者
右希望者携親筆履歷書來社接洽可也
鐵西區嘉工街四段一二號
滿洲紙器株式會社　電話五、一五五一番

公告
茲經決定而以八月三十一日爲限將左記地方所在之滿洲中央銀行支店實行廢止同時由九月一日以後以錦熱銀行名義開始營業關於從來滿洲中央銀行支店營業上之一切債權債務統由新設之錦熱銀行接受之故前對滿洲中央銀行所辦理之諸項往來希於九月一日以後仍向錦熱銀行繼續往來爲盼再滿洲中央銀行名義之支票亦統由錦熱銀行實行支付希卽台察爲荷特此公告
康德十年八月　一壽帽子一新立屯
滿洲中央銀行　錦熱銀行

(注意)
新出版各種・佛經・善書
(備有目標函索卽寄)
善士贈送　佛說盂蘭盆經　白話戒殺放生文　函索附郵票四分卽寄
安東市聚寶街　明德印刷局

奉天崇文學院招考編級生
商業科限高級卒業簿記速成科資格不限簡章郵票六分卽寄
(有宿舍)鐵路割引乘車證大南門一段二六一電話四四三三八

精解簿記函授
函授所長授教材豐富講解方法新頴明瞭課程專以商工業實際需要爲重非常適用請速匯入新京東三馬路新京簿記函授學院
贈呈詳章

適應症　痔瘡、痔漏、便血、脫肛、結痔、生管、肛門破裂、肛門腫脹、瀉血奪洩、奇痛奇癢、便秘、肛門諸症　函索痔園說明付郵票六分卽寄
・化・痔・土・龍・背・
奉天大西街三段八八
製賣本舖　張三多堂
招募各市縣代理店

診療各科
內外科、性病科、其他電氣、太陽燈、超短波各治療、戒除各種麻醉品慢性中毒負責戒除
接生　助產　不分晝夜　隨時應診
大西醫院
院址　奉天市大和區雲町三
電話　事務三五二一八　病室用三四〇四七
院長　欒德軒　助產士　孫靜波
隨便入院　病室完備

主治
各期梅毒、硬性下疳、魚口横痃、附睾炎、淋已膿、夾氣、瘰癧、子宮內膜炎、膿胞疹、筋骨痛、先天梅毒、小兒胎毒皮膚潰爛、舌炎、咽喉痛、牙齒不全、濃瘡濕疥等症莫不效效如神
服後立能見效短期除根永不再犯
濟康　清血解毒丸　片
人生最可怕的就是梅毒病!
人之身体是否健康要由血液爲轉移、若血液不潔感染毒菌、其害尤矣、況且梅毒之病、更是人人所怕、若不愼感染、身体發生梅毒性病、遺害子孫非淺、且易遺傳後代、甚至病者如魚口、便毒、軟硬性下疳等病、不但自身痛苦、子可不愼哉
◉本濟血解毒丸、含有高貴之藥材能殺毒劑之淸血解毒之作用、尤其對於婦女子梅毒症有特效、如患梅毒子宮潰爛、淸腸流產、赤白帶下子宮內膜炎、小兒胎毒皮膚潰爛等症、均能服之淸血解毒丸能殺菌除根、永不再犯
每盒四二粒　定價三元
各埠藥房均有代售
製造發賣元　濟康製藥所　奉天市瀋陽區一心街一段一〇號　電話四三二一一六番

急性慢性　淋病特效藥
專治淋病有特志請速服、能徹底除根永不再犯
濟康　滅淋根　片
★本(滅淋根)之殺菌作用服後數時間內確實的作用於尿部病菌徹底殺滅淋菌一面強化病部之抗菌力以促進病之原狀毒菌短期死不可惟(滅淋根)之特效也
★現今世上患淋病者其數莫知其數更且夫婦兩患淋病者多此等人往往總要夫婦協助之下服用(滅淋根)以期早日完全斷根否則因循環相染永久不能除根本(滅淋根)不但對於男子淋疾又對於婦女赤白帶下月經不調子宮病等症能發揮最神速而正確之效果也
定價　小大盒盒一元五角四圓
各埠藥房均有代售
製造發賣元　濟康製藥所　奉天市瀋陽區一心街一段一〇號　電話四二三一六番

遼撫版

盛京時報社遼陽支局　地址　遼陽南大乘街二四　電話　遼陽本局八五五番
遼撫版廣告奉辦　電話本局八五五番

軍事思想普及
擧開縣下軍援懇談會

【遼陽】軍人後援會遼陽縣辦事處、爲期國民檢査之同時伴施行、市有識者懇談會、對於國家深刻之認識、並軍事思想、逐漸普及、以及所有軍事援護、作適正之規律、達成人民銃後赤誠、用期鞏固決戰必勝之信念、玆特在國兵檢查實施地、擧開軍事援護懇談會、除裨子街實施終了、擬于九月八日、在劉二堡、九月卅日、在安平街、當日出席者、有縣長、征兵官、警察街村學校長、以及軍人家族約五十名以上、所有懇談事項、一、國防思想喚起及役義務觀念是正、二、援護及家族說明、三、遺家族心得、四、遺家族生活狀態、五、被援護者實狀、六、其他援護諸般事項、當會合終了、又有遺家族慰藉、及學校生徒遊戲等觀覽

鞏固必勝信念
縣校獻乾草成績頗優

【遼陽】本年夏期、各學校、休業期間內、由勤勞奉仕、所刈取之野乾草、現已工作竣事、由縣通令各街村學校長、齊集於指定場所、以備獻納、所得之成果、極爲優良、具見堅守學子、成績斐然、忠君愛國之誠、由此可見、尚能實力作法、小可及大、凡一切事情、皆能本此觀念、克盡銃後之熱誠、鞏固必勝之信念、則戰事完遂指日可待。

販賣麻藥
被官檢擧

【遼陽】在此鴉片麻藥嚴行斷禁的期間、國民當深体政府之用心、絕不當再違反國策、故遼陽市內自本年度以來、關於此種違反者已潛行絕跡、不意最近又發生女人密賣麻藥事件、今誌於左　穆萬氏(二九)原籍遼陽縣十區大河泡現住縣下安平街陳家堡子屯、其夫穆達生(二〇)現於安平爲夫役、故而穆萬氏、常假便由奉天向弓長嶺密秘輸入麻藥、於昨二十一日該婦又由奉天歸到麻藥七瓦(每瓦六十圓)而欲向平安街帶、不幸當此在遼陽驛換車時、被市警務科衛生股查獲、遼警爲推警尉補、檢擧現已送科取調、

强盜殺人團皆落網
司法股總動員奏奇功

【遼陽】縣下沙嶺警察署管界內夾河村上王家西五百米高堆子警備道東側與同署管界八里村孤家子西一里許高粱地內、於本月上旬、連次發見慘殺案兩起、一時傳爲奇案、轟動全市縣、嗣經遼陽縣司法股總動員、取緊急之連絡密排搜查網、未逾旬日、匪人悉數逮捕、全案破獲、其收功之速、有足稱者、玆將其事件發生、及破案經過、略誌如下

慘案發生　該遼陽縣管下沙嶺署界內夾河村上王家西五百米、青堆子警備道東側於本年八月七日、發見慘殺案一起、當時無人知曉、報告原因嗣經被殺者之父劉永良現住所遼陽市太河區東園街五(三)號、因其子劉紹家(卅二歲)、於八月四日、往遼陽縣蒐台村頭道溝趙姓家取地租國幣四百廿元、午後三時、由黃林子渡口過河並未回家、次日伊及同家人等四出尋找、至七日在被殺現場、(上王家西五百米高堆子地方高粱地內)發見尸體一具、已被野犬吞食、血肉模糊不可辨認、幸在尸體旁邊、有子所戴尖草帽一頂、並未丟失、確認爲其子劉紹家無疑、乃報告夾河警察分所、並由分所轉報警察署、與縣司法股、現場檢證縣司法股派到警署報告後、同時連絡地檢廳、由地檢廳、野見山次長、警尉黃魁仲、今西司法股長、井村次郎、葛慶、姜希貴、趙殿勳、關萬金、夏萬陽、石超然、警士張海樓、縣醫師等、一同馳往現場驗明、被害者、劉紹家確係被繩勒死、並遺失青皮鞋一雙、黃褲子一條、自行車一台、(遼陽市車牌一七六號)、送到司法股、並到項報告、並實施檢證後、爲替死者申冤、並維持法紀、不容被疑者消遙法外、當由今西司法股長、樹立嚴密計劃、由搜查方針、督率司法的全員努力之下、以必定檢擧、盡數拿獲爲目標、遂不分晝夜、不辭勞瘁、至於八月十五日午前七時卅分、在遼陽市西北市場四合店內、瞥見有姜文全者、腳穿舊皮鞋一双、與被害者丟失之皮鞋、樣子相似、即行向前詢問皮鞋之由來、據稱昨晚從徐有元手買來、當在該店把徐有元一併逮捕、同時帶縣在訊問之際、堅不承認、遂經施以嚴懲方法、恩威並用、乃由良心發見、自供因手中無錢、合同杜春言、劉興海、蘇春元、王榮久等六名、共謀發生强搶之動機、案情經過於本年八月四日午后四時許、匪團等、在右記被害現場、遇見被害人劉紹家、騎自行車、由北南行、當將其拉於車下、牽至高粱地內、用自帶的繩、將被害人兩手倒綁、壓於地上、復用餘剩之繩、在其頸部圍繞一圈而勒死之、並由其腰搜出國幣四百廿元、青皮鞋一双、黃褲子一條、同時扒下在現場當時由各人分勞

徐有元國幣一四〇元鞋一双
蘇春元國幣五〇元自行車一台
劉興海國幣一一〇元
杜春言國幣一二〇元

慘案再發　在訊之下據姜涂二匪供稱、並以同樣手段、於八月十三日、午後二時許在遼陽縣八里村孤家子屯東一里許、警備道上、遇見有由市內騎自行車向西行一名滿系男子、乃將其截住、拉入道南高粱地內、用同樣手段勒死、(被害者係遼陽縣首山村夏家台農民夏松泉年四十一歲)、並由身上劫出國幣四十元、及身穿灰串綢大衫一件、青皮鞋一雙、自行車一台、(遼陽縣車牌一七六〇號)、並隨帶煙泡三個、汽管子一個、桃三斤、李子三斤、醬肉半斤、豆油六斤、以上物品、均由匪人分攤、根據上項之供述、當由縣司法股與地檢廳連絡之下、實施同樣之核證、結果、均屬實在、全案拿獲縣司法股、以案關重大、在繼續搜查時、乃於八月十八日、在遼陽市西北市場街上、將蘇春元逮捕、十九日午前八時十分、與午后七時卅分、亦在西北市場將王榮久與劉興海二匪、先後逮捕、並於廿一日、赴縣下王家村沙河池屯、匪人自家、又將杜春言拿獲歸案、歸案結果總計上項匪團、共六人組、由本年七月卅一日起、至八月十八日止、計十九日、其中先後强搶事件、計十二起、强盜殺人事件兩起、遍處滋擾、爲禍甚烈、較之上年遼陽地區、發生有組織性之强盜殺人案件、計被害者十餘人、爲尤過之、是此遼陽縣司法當局、及各刑事、辦案之神速、未及旬日、將匪團一網打盡、儘數拿獲、其爲害地方、不知伊于胡底

强盜殺人團氏名住址
甲、徐有元廿四歲無業遼陽縣八里村徐往子屯
乙、劉興海廿二歲車夫遼陽市大南門裡西順城街
丙、蘇春元廿三歲木匠遼陽縣鹽台村下台子屯
丁、王榮久廿八歲鐵匠遼陽市住店不定
戊、杜春言廿二歲無業遼陽縣王家村沙河池屯
己、姜文全廿三歲無業遼陽市西北市場南門外東側

遼陽養犬講習會
八月　7　8　14　15　21　22　23　28　29　30
午後一時起　會費一圓五角
社團法人　滿洲軍用犬協會　遼陽支部養犬會　電話(總)二四二號

爲期職員素質向上
特通知各科注意事項

【遼陽】縣總務科、爲期職員素質向上、及養成清潔起見、特通知所屬各科、對於每日擧行朝禮之際、除訓諜當番、及病者外、應全員出席、勿得稍事迴避、並所有各科室內及走廊、亦應注意清潔、時加掃除、至於下班鐘點、尤宜加以嚴守、勿忽爲要、

韓姓幼童迷途
唐某送署待領

【安平街】於月之十八日管內耿家區長唐成彬氏外出於郊外、見男孩一名、啼泣於途、當經詢其究竟、乃爲失迷路途、據云姓韓名德昌、乳名小滿、連子、現年十一歲、住所不明、該氏無法送還、乃携至安平警察署、當經保安劉警尉補詢問之下、其情可憫、乃安慰該童、以警民親善關念、留在警署、以便失主速領、並希今後一般爲父母對幼童外出、加以注意焉、

宣化時局精神
盛大擧辦秋季神社祭

【遼陽】恒例之遼陽神社秋季大祭自九月三日之宵祭亘三日間盛大執行、市當局鑒於決戰下時局、本年度特對日滿系停止酒之特配矣、又於當日神輿亦爲遼陽商業學校靑年學校、國民學校等之各學校生徒奉仕之決戰型等二日特爲滿系市民、將神輿担至城內主要街區、於神社境內擧行之奉納武道與例年相同實施之、

詐欺犯落網

【遼陽】曾詐欺恐嚇全滿主要都市九處之朝鮮出生之河村泰館近由遼陽市警務科司法股檢擧夾市警務科聞自本年六月以來自稱爲信農屋洗濯店店員之鮮人市內數處繼次發生洋服上衣等類之盜難、銳意調査中近由司法股之手檢擧之犯人自去年以來於新京、奉天以至全滿被害呈相當多數目下尚究其餘罪中、

古城遼陽之傳說(三)

千山

白塔聳立於馳名之遼陽縣峪寺內、爲遼峨之千山及遼陽縣名勝之一、千山之樹木**鬱蒼繁茂**　奇石怪岩乃爲遼近馳名之名勝、此所在之僧侶亦神爲妙技奇勝之仙境、山勢蜿蜒、奇峯迪續不絕於目、如千山之千字所示山峯叢疊、不可指數山中有四十餘五大禪寺二十三道觀春融花開之時極披攘其幽邃靜寂野之時、秀麗絕景之頃及仲秋紅花遍自然之美麗、但亦由其深幽險惡而常爲胡匪聚居之巢窟。

在遼陽內雖有南海雲生之島嶼、樓閣內中央供奉觀音菩薩左爲娘娘右爲子育娘娘爲信士所**崇拜信仰**　次之傳說胡匪首領與其肉親故活、男兒之志不惜於當朝則當體於樂山觀解此壯語而有流入制覇一方成爲胡匪者但終能頓悟此即皈依馳聘於滿洲、蒙古之曠野荒山、制覇於興安嶺之胡匪首領蓋三者當其感到胡匪之末路、不過托夢一場、而其結末命運鮮下遭悲慘苦境之時卒能悔悟而入禪道、

胡匪大首領蓋三省以吉林省天寶山附近爲根據、聚衆數百、率部馳騁各地、鬧之至甚、但有義賊之名、其集聚之財寶並不榮於自身、均分與於部下、是以夥伴之間、**團結鞏固**　不但海龍鐵嶺、遼陽即遙遠錦州、長城邊界已有其足跡、胡匪嘗當以戒酒色爲律條、固守戒約、一日蓋三省爲調察現地情勢、一個人步入人家稠密之處、見一富豪之家、屋內騷動異常、蓋乃走入其家、原來此家已被胡匪搶奪、屋中擾亂慘慘、一小姑娘正悲痛哭泣、蓋注視之、該胡匪正是己之部下、彼等於掠奪之後、正在相互爭奪此一個姑娘、蓋亘首呼喝、衆部下狼狽立即止住紛擾、此時小姑娘已知蓋必爲首領、乃又向蓋撲來、

掠奪人家、已將其金銀珠玉及其他所有已取得到手而猶不足更欲垂涎於此姑娘、如若要挾、則即致於死地、如此道理尚不明瞭、胡匪頭目、亦有否、**大聲呼叫**　矣、適大頭目蓋三省、並無迫言、實非有道理呼叫、蓋見餘黨及自己醜劣的行爲、其遁世之決心鞏固於斯時、毅然大悟清算過去之蓋三省、發赴千山、遁世於十八景聖境、渡日於羅漢洞、於懸崖、絕壁醫岩洞、欲洗往罪、嘗造佛像、觀音、娘娘等像、爲其一生之工作、彼乘於觀音閣並於數甚之佛像中、尤其有慈愛的面貌、見濟渡一切衆生之佛像、此方使一心不亂傾注心血彫刻如此溢出情道之手出現佛光普照美麗的娘娘又觀音閣之本像、據說收容蓋蓋之靈魂、如有惡人及心地不正之人、拜此佛像、像由石像之眼中射出**閃爍慧光**　而使醒悟入於皈境、蓋三省爲一變眼之醜男子、然其死後靈魂籠照之佛像、老是俱有普渡衆人之慧眼

(筆者遼陽市公立圖書館長中濱金壽氏)

蛇

蛇是熱帶生產較多的動物易首吐舌。形狀是很可怖的但是熱帶地方生長的人。因爲接觸的機會太多。多半都訓練有一種控制蛇類的本領。不特不致害怕它。並且由押玩而當它做一種游戲的動物甚至來靠它謀生。在印度地方的土人每每能夠利用蛇來做種種把戲。豢養多種的蛇。撥當分配的工作訓練蛇的知覺。能夠供人驅使他們有一種樂器。吹奏起來便能夠把蛇喚到。無論怎樣惡毒的蛇。經過制服之後。總不致再起反感。也不需要把蛇牙敲下才能制服。這當然是有他的方法了。

在日本。他們也有很多人是好玩的。在東京市裡面。有幾十間舖子。專做販蛇的生意。其餘在街頭巷尾也有不少賣蛇的小販。但一般人的愛好。只是買來看着玩。或者把蛇皮用做裝飾和做爲吉祥的徵象。這地方集合起來。便成爲一個蛇市到過東京的人。大約也不致忘掉這地方。至於蛇的種類。大約普通的有四種。第一種名叫蝮蛇。但是具有毒素的。但他的用途。在醫藥上却有大大的貢獻。據說這種蛇能夠治療神經衰弱和體質衰弱的病而且很著成效的。第二種名斑蛇。形狀是怪可怕的。但它的效用。却可以療治腦膜炎及其相似的疾病。第三種名叫錦蛇。生產最比較稀少多數是和錦蛇混合的種。它能主治一般毒症。其次還有一種黑蛇。產量也很少。效用等於錦蛇。

以上各種蛇。都是蛇市裡面常有的。它的價值是看它的種類。品質。長短。年齡。而定標準的。死的。和活的。也有分別至於捕蛇的方法全像一種手術。不過捕蛇的人。眼覺很銳敏。能以味辨別其處蛇類的有無。這也算是一種專長。不是隨便一個人所能會的。

在我國方面。只有玩蛇營業的才搜集它。普通人都知它是毒物。只有遠敬。不敢近玩的。但在廣東方面却用它造特殊的食品。一到秋天。便是食蛇的機會。講蛇酒。吃蛇酒。劉醉不過。這不特是外國人所無。就是除了廣東之外的人。也覺得是怪事的。因爲蛇是草野的毒物。含有毒質。那能夠作爲食料呢。但在廣東的廚師却以此爲製饌標榜。什麼『龍虎會』『五蛇羹』等等。每年需用來宰食的蛇。相信數目也很大。至於醫藥方面則重在蛇膽。此外便不甚值錢。據一般人的解說。蛇的精髓。集中在蛇膽。所以功用就在這地方。至於防備蛇傷的丸藥。各家有各家的製法。是不一定的。

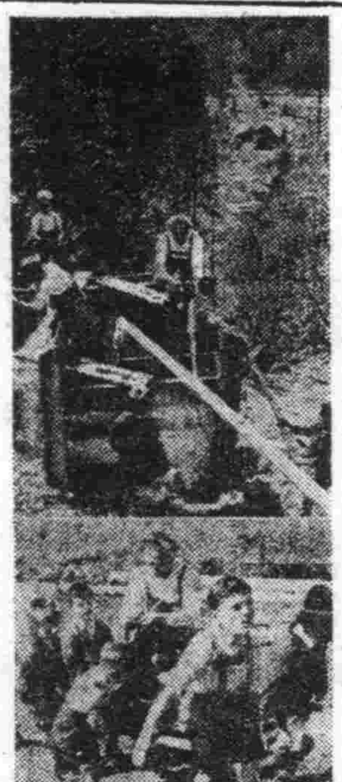

德國學童生活
勞作

這勞作。是很有趣味與意義的。圖中爲一鄉間小學校學生。在教師指導之下。他們要利用風車水力。建設小發電廠。實在是科學化之勞作。

『八朵芙蓉』
靈峯富士絕景

向有『神嶽』之稱的日本富士山峯。它是巍然佇立在風光明媚的靜岡縣和山梨縣的駿河的中間。它在日本國內。是被稱作第一名山的。它是一座成層火山。可是從來沒有噴過火。頂上有圓錐形的噴火口東西長五百二十米。南北百四十米。高度拔海(離海面)三千七百六十公尺。四周有八個名峯環繞。所以自古以來。便稱作『八朵芙蓉』。火口底的直徑。是七十米裏面充滿了很多的火山礫。岩塊等。說起它的形狀。眞是好似盛開的芙蓉花一般的美麗山容端正。挺然聳立。就是在日本十三州。也可以望見的山頂是晶白色的那是由火口壁流出的銀明水。金明水和融雪形成的一種金光鎮亮的溶和物。雖然到了夏季也是不會溶化的。實在因爲它過於高。上面空氣寒冷的緣故。每年在閏七月的時候正是秋高氣爽。適於登山遊玩的季節。所以到這裏來觀望富士山美麗姿態的各地遊客們。非常衆多。富士。那是更動人了眺望那點在岸間的紅葉。再加上有名昇仙峽。身延山和下部溫泉的幽美的景緻。眞使人心神爽快極了。

夏期集訓營(續)
—新中國培養工作之一—

自過去七月一日起始。至二十一日止。已經實施。現於上海之第二期。亦自八月一日開始矣。又夏期集訓營之組織如次。

集訓營分爲二。其一爲公務員營。一爲青少年團營者完全爲相同之組織。即於各營之中。置營長一名。副營長一名乃至二名。於其下置管理。訓練。教務三處。其編成營隊式。各營任命爲總隊長。大隊長。副大隊長中隊長。

又講習科目並教官。分列如下。

國父遺敎—周佛海、陳公博
領袖言論—林柏生
中國國民黨之組織—劉仰山
日本現勢—周隆庠
國際現勢—吳頌皋
大亞主義同東亞聯盟—周化人
軍事常識—李松依
勞働服務—馮自榮
青少年組訓要領—戴英夫
日本青少年團概況—宮本守雄

以外。施行日華要人多數之特別講演。亦有日本側之田尻公使。上海陸軍部長。〇〇部隊參謀長等之特別講演。中國方面鑑一步步踏着猛進之校歷之中國青年第一線男女之步調。一面亦爲參戰中國之進行曲。亦爲國府實力進展之姿態。自午前五時之起床喇叭開始。至午後九時之消燈喇叭爲止。受着一分鐘也不虛度之軍隊式的猛訓練。英邁的伸張着的中國青年男女之將來。實有極大的期待。以上爲夏期集訓營之全貌

然此訓練與從來之青少年團講習會。異其趣旨。其謂眞的精神。蓋國府所有之手段同方法。以當此訓練來滬中之汪主席。於僅有旬日之中曾召集訓營。發揮其熱辯向此輩青少年高呼。亦可明瞭青年對彼景敬之情。百年來中國青年之步途。爲極端之歐美崇拜之奴隷的思想。因是由於誤謬之指導者或被赤化。或犯追隨歐美之誤謬。此等誤謬乃爲更生中國之現在瞬時所不容許者。故國府盡全力以行指導青少年。乃爲當然之理。此等青少年層之思想的覺醒。乃爲唯一的救國之道。現在受訓練者。爲數雖僅不逾六百名然此六百名。將爲次代之軸心。被期待爲建設大東亞中國之姿。指日可待者也。(完)

熱河先史文化與赤峰紅山(四)
佟柱臣

即俟拉爾庇之遊牧民族斯克泰吸收兩洋古典文化以葉尼塞河爲中心向歐亞大陸發展其青銅文化。故亦汎稱斯克泰西伯利亞文化。遼寧青銅文化即屬此文化系統。沿長城內外。多有散在。於東亞考古學會發刊之內蒙古長城地帶。已論之詳矣。入歷史後。熱河大部爲戰國燕之領土。至漢代漢人於此土活動尤烈。赤峰附近及灤平郊外之明刀錢。康德四年原田淑人博士與江上波夫。於平台子曾發見燕國式半瓦璫。皆足證受戰國文化之浸潤。而平泉屬燕右北平郡。灤平地方屬要陽縣治。於文獻尤可徵也。比漢代遺跡。由去年森常雄社長之報告。知於集賊土城址。(喀喇沁中旗。)大名城土城址。(喀喇沁中旗。)七家土城址。(喀喇沁中旗右旗旗界上。)頭溝土址(承德縣)等。(見森常雄著熱河省漢代土城址發見ニ就テ。)發見多數漢代瓦片及陶片。筆者今年夏。於凌源安杖子。亦發見數個蕨手文瓦璫。及近於燕國式之半瓦璫。並斜格紋磚瓦等。且於熱水村。砌爾碕村。

由學生張鴻倫和樹芳兩君採集。得袋狀鐵斧。亦認係漢代物。就此種種遺跡觀之。則漢代人於熱河活動如何勇躍可知也。其當時陸路交通。應越長城線之張家口。古北口。順灤河流域至平泉。達大凌河域。越朝陽。義縣。而奔向遼東。他方由凌源向老哈河流發展。依遺址判定。漢人當不在少數。終之卒使滿洲固有文化。有長足進步。確可推論者焉。

三、紅山發掘經過

紅山位赤峰街東六里餘。山腹紅岩露出。故蒙語曰烏蘭哈達。烏蘭者紅之意。哈達者山之意。合曰紅山赤峰。即此紅山之文語。蒙民視爲聖山也。康德二年六月一日。東京帝國大學關野貞。服部宇之吉。市村瓚次郎。池內宏。原田淑人諸博士。京都帝國大學濱田耕作。羽田亨兩博士。爲參加奉天博物館開館式。齊集奉天館。館事完畢。翌二日。羽田市村白鳥。池內。濱田原田諸博士。及任赤峰調查團員之三上次男。永野潮一。三宅宗悅。岩佐精一等。一行十一名之東西兩帝大史學權威者。請承德史蹟見學。而濱田博士等。遂於承德乘巴斯向赤峰之途進發矣。自十一日至本月末。約二十日間。發掘此地。然溯其原。(未完)

鹿茸
肥紫潤爲上等　贋品肉麵搯成

鹿茸爲一種藥品　以產於滿洲長白山最爲有名。所以關東鹿茸頂如饅頭紫紅光潤。極不易得。在新疆拜城焉耆所產也佳。其他像青海康藏川陝以及浙江衢州金華等地。也有相當產量。採取鹿茸的期間。據說是最要的。採取時要先探其茸後幾寸就禮。這樣茸的血液可以集茸上。不破不散。若是嫩茸。血氣不充營養不足。效力很薄。過於老的壯期已過。血液分散。能力更減。所以鹿茸要老嫩適時。採取頂端如瑪瑙紅一般。約四五寸長形如馬鞍。才是鹿茸上品。鹿茸因爲它是鹿角解脫。初生含血尚未成骨的茸角。所以其骨血精華都包含在裡面峻補功用甚大。歷代對它的名稱很多。如『斑龍』。『茄子茸』。『麋角』。『鹿臼』。『袋角』。『襲角』。『九女春』。『沖天室』等等至鹿茸本身各部。也有專名。皆是按其生長的過程分別名之如『血包』。此爲第一期初起之鹿茸。和銀杏般大。慢慢長成和梨似的血包。『鼠子』。此爲第二期。從血包長出後。便分出兩角。狀如馬鞍。功效更大。『毛角』。此爲第三期。過此時期採取。便成叉子了。以上是採取時期上的名目。再就鹿茸部分。也有數種分別。『照片』一爲鹿茸頂端。最首一層的部分。色白如臘。油潤如脂。『血片』。乃頂端次層。顏色白中兼黃。全體血液所貫注的部分。『風片』。又叫木道片。爲茸的最後層。顏色略紫有透孔狀。如蜂窩。『骨片』。爲茸的再後層。和骨相似。鹿茸的貴重在其大半是因爲採取不易的原故。但它治病的功能效力甚大。如補血壯陽。強腎塡精。高年腎衰。婦人血虧等等是合宜的聖藥。不過其藥性烈熱。用不得當。會使人嘴鼻中出血。市上所賣的鹿茸。也有贋品。是用鹿茸渠子用豬肉和麵粉捏成用以騙人。

過勞頹唐更酗酒
美國車大肇禍多

依據美國保安省之公表。自一九四一年以迄現在。有四萬是由交通事故而致死亡者。其中之二萬二千名爲勞働者。此外負傷者一百四十萬人。十萬名變成殘廢者。美國保安省發表如此之數字後。美國報紙一齊驚駭交通事故之過多熱心努力喚起民衆之注意。依此種事實。實乎美國以最大之苦惱。無論如何。軍需工廠勞働力不足。由此種事實。死亡數中有一萬二千名勞働者因此一事。亦成爲頗重大問題。此等事故雖係多由於不注意所致。但勞働者事故太多之原因。察亦由通貫疲勞感氣使用所獲得之過剩金錢而致酩酊大醉。或由於其他之過勞等。亦爲其原因也。

漢瓦當考
(參)　貴它

第三種。長樂未央。統計所得者實字體可分二十一式福邊外粗內細。中心一小圓點。外以雙線十二小點圍一大圈。內藏十字形分作四格。每格藏一字。字行有由左而右。及由右而左。每式字形都有顯著差別的特徵。玆附二十一式全部字形於此。俾供讀者作參考。長樂未央瓦。大都得自漢城。東隅的長樂宮故址中。該地土人。頗多掘獲。按『關中記』云。『長樂周二十餘里。有殿十四。』故瓦的尺寸。有大小不等。又據『王德忠文公集』載。謂未央宮各殿瓦身如半筒。覆於簷際的頭有面外向。徑五寸。厚一尺六寸強。背平。可作墨研。一種有長樂未央四字者。於洪武辛亥年留長安時曾由友人遺贈其一片云。『秦漢瓦當文字』。關於長樂未央瓦的考說。尤爲詳確。今錄於後。

『漢書高帝紀五年九月。治長樂宮。史紀高帝紀七年長樂宮成。八年蕭承相營作未央宮。九年未央宮成。據此。長樂未央本兩宮。此瓦文合而一之。亦取吉祥語意配合成文耳。非必某宮即用某字瓦也。他宮殿瓦文。亦放此。又詩『匪正義未央』者。前限界到之辭。故漢宥未央宮。古詩有樂未央也蓋蕭承相因秦興樂宮而易名長樂。故治秦宮而易名長樂。即取樂未央之義以銘瓦後。再作宮於西南隅。遂以未央名之。』

緬甸影界(一)

獨立緬甸之影界。亦成共榮圈之一環。於日本之指導下。潛着邁進。戰前之緬甸影片。受英國統治策之影響。無教養。敎育。文化性。推與合大衆之低俗興味。大部分是娛樂片。現在則以清算。把握大東亞戰爭完遂之一翼。挺身於民衆工作。以職前仰光之英緬(歌舞日緬)及亞旺兩公司最大。有製作片之設備。其他者係行攝影紛一兩架。由於素材及設備等關係。復興者衹有前記兩公司。(圖爲緬甸紅星。左。男優門門柔(三六)右。女優緬梅枝(二一))

百發百中·永久根治·神効秘藥
京城　都薬房淋薬
嘖嘖好評　本藥爲預防花柳病聖藥
△藥價▽　△試用(貳圓)　△半劑四圓　△一劑八圓
△主治功能▽　男女急性淋病一切子宮赤白帶下病(冷症)一切慢性淋病性腸膀胱炎及攝護腺炎第四性病化膿性膿漏一切熱症一切
新京任本舖京城藥房
合資會社　都藥房　奉天小西區惡工街四段五〇
合資會社　都藥房　全滿各省藥店均有代售

羅患年久的淋病與婦人病
(赤白帶症)　一劑八圓即見
▲百發百中　▲保能斷根　▲永不再犯
患者請速服早登彼岸

腫脹雙消散
胖腫　水腫　氣臌　單腹脹　特效藥

虎骨花蛇露　老福順堂
奉天市大南街一段一九四號
歡迎外埠批發　利潤格外從優
本露爲虎骨花蛇藥酒之精製品藥料加重効力特强功能驅風散寒開絡止痛補氣養血旺盛活力主治半身不遂口眼歪斜四肢麻木腰腿疼痛肝胃氣痛小腸疝氣月經不調赤白帶下氣虛血虧等症
每瓶四元伍角函購外加木箱郵費一元六角
虎骨熊油膏　本膏主治與虎骨花蛇露略同依照仿單所載圖解貼在驅幹及四肢各部每張一元函購每次外加郵費三角

羣醫束手百藥無靈時速服福康育
福康育
▲婦女諸病▼　▲立奏神效▼
●藥不在多●有効則靈●價勿貪賤●好病爲功
定價●大盒二千二十八粒六元六角●小盒一千一百七十八粒二元二角
✚適應症✚(外埠函購另加郵費四角)
赤白帶下　腰腿疼痛　子宮寒冷
久不受孕　行經腹痛　月經停閉
腹內膨脹　寒塊氣塊　瘀血凝積
月經不調　虛病癆病　產後諸症
四肢痠痛　面黃肌瘦　飲食少進
服福康育　諸症除根　飲食劇增
製造本舖　國瑞藥房　奉天市小北城門外西頭電車路道北　長電話(四)二〇四一番
奉天代理店中街　中法大藥房　長電話(四)二八五九番
奉天代理店中街　天益堂　長電話(四)二九九七番
奉天代理店中街　天益西藥房

治愈婦科諸症來函鳴謝原文照錄

各地代理店
清原中街　仁愛藥房　清原西街　永和順　牡丹江　惠存厚　山城鎮　永順和　梅河口　天福和　通化　積興和　通化　和發信　東豐　慶聚洪　牡丹江　義振東　東豐　寶泰祥　九台　和發盛　卡倫　信和盛　西安　普濟藥房　通河　和發謙　依蘭　德興昌　巴彥　福和慶　磐石　雙合堂　煙筒山　廣興源　雙河鎮　同和祥　樺皮廠　元增厚　巴彥　永發和　九台　永泰和　開通　同和順　鄭家屯　廣生堂　王爺廟　長發祥　海龍　廣聚成

決戰國民奮起防空

人人有責

奉天省長于鏡濤氏談話

當決勝之年、而親邦皇軍於最前線收得赫赫戰果、中央槍後防空堅陣實爲當前之必要、所以在本年五月十八日由中央規定防空日、擧凡省民均能協力本訓練、一掃從前漫不經意之態度、得收空前之效果、而後更規定八、二十八兩日爲防空服裝日、而省民均能了解斯旨、努力奉行、頗令人感激、皇軍節節勝利、已步入決戰之期、而槍後防衛責任更形重要、須知防空人人都有責任、不可稍事馬虎、苟且偸安、須知防空即是衞國保家、我們要萬衆一心、一絲不紊的來努力防空、希各位了解本防空要義、在過去防空訓練日及服裝日、考察成績大體尚好、而對服裝一層尙有一部人士未能照行、例如穿旗袍的女人、和不打綁腿的男子、在都市尤其是奉天常見、希望徹底改善、遵守規定、聽從鄰組之指揮、軍官民一體、努力向強化防空途上邁進、尤其是滿洲防空性更爲重要、希省民各位要自覺奮勵、努力遵守家庭之重責、甚於槍後運動則有厚望焉、

羣策羣力

第六國高曲燦文校長談話

防空訓練本來是大家的組織應有具備、尤其是不分師生、我們每天都在輕裝便服、老是過着防空生活、力共同防護我們的天空、本校的自体防護團早就結成、對防火救護消毒各種、每天每日都很有紀律、養成一種團体互助的生活、所以學生一個個都很興奮、作着這共協力防空訓練、依個人看去防空訓練成績、學校似乎比家庭進化、所以希望鄰組的方面更一層努力、本來當親邦日本聖戰制勝之年、我們槍後國民對防空陣要像鐵壁般的充實、假設在烽火管制達成一光不漏的成績、總使敵人來襲也不會摸着方向、所以在每一個人都應有防空知識、養成一種習慣、完成槍後鐵般的防空陣、一旦有事也可說有備無患吧、防空服裝一層更要一致、見備不要馬虎了、這是我們的責任、大家努力來守護我們的天空吧

以興亞議題爲中心

文學大會第一日熱烈緊張

【東京二十六日電】大東亞決戰文學大會、二十六日午後之部由一時三十五分再開議、於午前之一般問題、提出實際問題、提出活潑議論之際、老詩人野口米次郎氏、以熱烈之議調、提出印度獨立問題、從以緊接之處、來賓席之印度獨立聯盟擴大演支部長、德愛梅達民氏、感激之餘亦以日語演說、試行余於去年之大會、僅行參觀、而今則受發言之光榮、以大東亞文學者等之活動豪與以熱與力、印度迄今已有文豪麥加斯及甚多之文學者等輩出、罪惡之科學、哲學、醫學等各方面之光榮業績、今尚遺留聖克立特宗教、自然由印度大地發生、然此絢爛印度文化因其英國之侵略、逐漸被抹殺、但今以我等永年之希望即獲得鮑斯氏之出現、我等獨立之日在在迫近、如野口先生今正印度國民之熱血、向所說爲亞細亞之印度獨立大道挺進、先榮之獨立之日、爲時已迫、因余切望之大印度文學參加、該氏語畢、該軍之寥四起、使全場非常興奮、充滿熱與力、其次提出非島獨立問題、由木村毅氏謂關於欲以共榮之一環誕生之非島之名稱、關望改以象徵將來之名稱、我等對此務當盡力爲之、關於非島獨立、五十年前阿基那德將軍蹶起之時、我等之先輩文學家等、曾少壯軍人等盡全力聲援、今我等實亦非繼承此光輝之傳統精神舉總力邁進不可、又高見順氏高呼對獨立國緬甸之聲援、激勵緬甸之戰爭文學家、對印度、非島、緬甸之聲援均以大會名義積極講求具體措置、至此方面則正各文字所示、顯示大東亞相應決戰文學者大會情景、其次更有小田嶽夫氏之『圈內獵屑獲得運動』尾崎喜八氏之『圈內民衆獲得運動』陳綏民（廣東）之『南方華僑獲得運動』等環繞大東亞共榮圈之諸種問題、眞摯議論、其次又有田兵（滿洲）之『大東亞文學決戰要綱之決定』崔載瑞（朝鮮）之『朝鮮之徵兵制施行及文學運動』津田剛（朝鮮）之『關于大東亞文學者總蹶起』之提案、及高田眞詔之『出版界強化之文學運動』等論述、更由吉屋佳子女史倡『東洋古典復興運動』、最後由窪川稻子女史及華中之關露女史論『女流文化之興隆』、及午後四時半第一日之議事方告終了、

努力研究軍用車輛

市原博士功勳不朽

市原博士

【東京廿六日電】大東亞戰爭勝敗之所決、一在科學技術戰之優劣、各方面家所公認、而以陸軍科學技術陣一翼從事重要研究之東北帝大教授市原通敏博士、八月十九日、以研究犧牲而殉職、博士於數年前、從事研究軍用車輛用特殊地金之理論的研究並車輛用特殊綴繡裝置、而使此研究利用於陸軍兵器之効果、當時陸軍技術本部委託東北帝國大學研究、專以該博士爲主任、進行理論的研究、並該博士、其後以陸軍技術本部囑託、直接參與軍之研究、努力促進研究軍用車輛用特殊綴繡裝置如斯、特殊綴繡裝置之研究、逐次進展、終告完成、七月十六日、實際裝於軍之車輛在野外試驗、故該博士直接參加、亘四日間試驗期始終以軍之研究者、相之俱行動、而同十九日試驗最後期間終日、不幸殉職、該博士研究、爲空前罕見之優秀研究、而應用於軍用車輛、以資戰力向上、其効果頗大、其功績永遠於皇軍戰力上、放一大威力與精彩也

中央鍊成大會中止

文教部當局發表中止談話

【新京】爲使策國民體力鍊成之精華於來月九月十七、十八、十九三日間在國都展開第一回國民鍊成大會中央大會、爲完成我滿洲國擧決戰下總力、鎮護北邊軍大任務本大會、但爲有障礙遂而決定將此中止、二十六日關於國民鍊成大會中止、文教部當局已有發表、然戰時下爲昂揚國民志氣、此亦爲必要、故現在又繼續擧本大會之預選、使地區省別大會繼續擧行、本大會並要職職場之鍊成至種目演鍊方法亦必相應於決戰体制而爲事

△關於國民鍊成大會中止、文教部當局談

國民強力之增強及國民志氣昂揚、戰時下相當緊要、是以本年開催國民鍊成大會、昂揚國民体力鍊成之精華、達成本大會結束之目的、遍進展開地區大會亘於全國、此次國民体力之鍊成實爲劃期的壯擧、然現下我滿洲國乃擧國力助成親邦聖戰完遂之時、擧凡認與戰力增強有故障之諸行事均應加控制、而致總力於北邊鎮護、戰力增強、故對於新京大規模之中央大會中止、今後專致力於各地區各職場當時鍊成爲重點、而圖國民体力鍊成、國民故對於今後各地各職場當時鍊成及鍊成更一層努力、以圖國民体力之增強、爲國民志氣之一昂揚是所希望

關屋次長歸京

發表視察感想

【新京】出席三江省開拓地保健衛生地方連絡會議、併視察岡炭礦之勞務狀況、關屋民生部次長、乘二十七日午後七時三十分着列車歸京、有如次談話、開拓團之保健行政、根據報告及實際視察認爲十分妥恰、今欲更關於適當處置之實目、據於重要產業之勞務問題、今後若有發生、於現地根據實情、打開阻礙、考慮使迅速的具體化、今回關於鶴岡炭礦情、其解決亦期待地方的事局與炭礦事業者之間緊密連絡、早速處理、

宣揚興亞眞義

省署派遣秋季宣傳班

奉天省公署爲順應時局之要請、期擧全省總力而援親邦之戰使達成第二建國之目的弘報股長雜波氏親自立於陣頭指揮省下宣傳宣撫工作、而爲使人民了解現代大東亞共榮圈建設之眞意、及出實動奉各要領、乃決定由九月二日起、實施秋季宣傳宣撫班派遣其要領如左、

一、日程

九月二日至十三日遼中

九月十五日至二十三日蓋平

九月二十五日至十月五日康平

十月七日至十月十六日清原

二、講師及宣撫班

一、宣傳班由省及縣並街村共同組成

二、講師由省派遣（科長級以上）

三、至各地講演並開拓團問題

一、宣傳重點

一、時局之認識

二、農產物出荷

三、勤奉制之實施

四、防空之重要性

五、其他

錦州女子國高

設置共同浴場

【錦縣】打破舊來國民生活習、漸進全校一體對各般生活種義當成果之錦州女子國民高等學校、由衞生保健之、對入浴勵行、全學生以入浴爲日課、前此計劃設置女子共同浴場中、近得驗察施之、又入浴對全校生徒、實施之協力、對此之指導預定由方面之協力、由衞生的女教員交換担當、由此系生活之一面、由爲將來家庭主婦之女學生改善之此效果極大、頗受各方面之期待、

日華國交親善

日政府特派使節

東亞（八月廿八日）

特派大使之來訪、乃於昨年八月廿八日、特以平沼騏一郎男、有田八郎、永井柳太郎三氏爲特派大使、傳旨特派至中國、中華民國國民政府自南京還都以後、二年有半、首先確立內政之基礎、對外自昨年十一月更加入獨意之防共協定、同時復顯日滿國意等十二國家之承認、與大東亞戰爭爆發之後、爲期百尺竿頭、再一進步、日本政府、爲答中華民國國民政府主席汪精衛氏之諸民誼訪日、進展起見與日本同甘共苦、表明絕對協力方針、以大東亞共榮圈之一環、發揮到然的國際性格、當此之際、汪主席、曾以國家元首資格、獨訪日本、對日華兩國提攜之精神表示不動態度、更對日本之東亞開放並努力、深致謝忱、此後爲對抗戰以來之赫赫戰果表示敬意、後以渚外交部長爲特派大使、再訪日本、對以上二回國民政府代表之訪日、以答訪意義、特派大使平沼騏一郎男、有田八郎、永井柳太郎、三氏現至南京、對大東亞戰爭完遂國府之甚大協力、表示感謝、並藉資以鞏固日華之緊密關係、此並不獨是日華親善關係之唯一顯現、乃是日本對國府之絕大信頼、及對國府之育成強化態度不轉決意之表明、此際中國上下之感銘與滿足、亦彌全國、爰是以日本爲中心之日滿華泰四獨立國、於同一理想之下紐帶已益愈強化、並以新秩序與共榮圈之確立爲目標、向前勇進邁進、其他緬甸、菲律賓、亦逐漸獲得進行獨立之光榮、馬來、東印度等民族亦都有所覺醒、單獨蔣政權尙在迷夢之中、來作大東亞之反逆者繼續妄動此際而遣使、當此之時、以日本首相級之巨頭訪問中國、對於蔣政權無辜之民衆、直接或間接之精神動搖乃至壓力增加之點實在不力、

南共圈聲之握手

九月一日與滿洲開始通話

體力之增強爲國民志氣之一 昂揚是所希望

【新京】於戰火燃烈之中、而躍進急於建設之南方共榮圈、及滿洲國之間、開始交相最初的際之握手、滿洲電電會社、與南方諸地域之電話連譯之開通、前會準備中、最近已達完成、由九月一日起、西里伯島之高迦撤之間、開始最初之電話業務辦理、當此通話開始之時、當局規定新京奉天哈爾濱三都市與馬迦撤之間、受理時間爲每日午前九時起、午後六時止、連絡時間爲午前十時四十分起、午後一時止、午後三時三十分起、七時止、但日曜日祭日爲午後三時十分起、午後五時止、料金爲一迦通話三十圓、指名通話另回六圓、又於國通之先二十八日及三十一日午後零時三十分起、天望國通編輯局長及豬伏同盟馬迦撤支局長之間、交換恭喜之祝辭、電電將此錄音九月一日午後七時四十分起、向全滿中繼放送

今天是防空服裝日

職場秩序確立運動

勞興指導下全縣展開

【錦縣】爲確立有秩序之職場、推進步驟、從業員意氣高昂、挺身增强戰力、以期多產、已收豫期以上之效果、以一磚一鐵一塊煤、而貢完遂東亞戰、所謂此前哨戰之職場秩序確立運動、在錦州勞務與國會指導下、於七月一日起、亘一個月間、以省內各事業體、目標而行之、興亞此相應、各職場向增產主義七月二十一日終了、勞務與國會對於此成果、嚴重審查結果、錦州紡績株式會社外十二會社、以優秀成績告終、決定以奉業體表彰之、二十八日午後三時、在興亞會館、擧行表彰式、

放送劇競演大會

募集全國聽戸預想投票

放送當局所擧行之全滿放送話劇競演會、由十六日起到二十七日止、已如期擧行、現放送局爲昂揚國民對戲劇之認識、並聽取聽戸之批評及審查之意見、特向聽過話劇競演會之各位、募集對優秀劇之團體預想投書、猜仲者選取五十名、每名贈予五圓之賞金、投書截止日期是八月三十一日、以官製明信片投寄到新京大同廣場放送總局編成課即可、務祈踴躍投寄、

募集學童發明品

【新京】關於募集全滿兒童學生之研究發明製作品、對少國民科學心向上及一般發明研究促其認識、文教部在滿教務部、滿洲發明協會主催第七回兒童學生創案品中央展覽會、於來月十月二十五日起卅一日止在新京開催、此展覽會分學校展覽會、地方展覽會、中央展覽會三段階、學校展覽會爲各學校主催、地方展覽會爲省、市教育會、學校組合、發明協會主催、含地方預選之意味、中央展覽會爲新京地方展覽會及蒐集地方展覽會之優秀作品而開催、各展覽會之出品物必得爲兒童學生自作之發明研究品或代用品乃至廢品以更生利用爲目的之考察品

都民防衛陣加一威力協和義勇奉公隊首都總隊本部二十六日午後二時前準備中之直轄機動隊〇〇〇名之結成式於協和會館擧行、總監代理中井中央總監部總務、首都總隊長代理（大迫副總部長）阿久津同副總隊長及其他來賓多數參列之下任命淺山修和機動隊長以下隊幹部其次授與名譽之機動隊旗有三宅中央總監（代理中井總務）張總隊長（代理大迫副總隊長之訓示同二時半結成式終了繼續於大同大街在總隊長代理大迫副總隊長閱兵裡、堂堂行以分列行進同三時過散會、

高粱米作水飴

【吉林】由當地產之高粱米製成極好的水飴工場已告成功、吉林製飴株式會社、爲吉林市製菓組合之第一回移駐正燒、原料、均以當地產之高粱米爲主原料、並加大麥、生產大量之飴、其特色年產約一千二百噸、利用吉林製菓會社之原料外、餘者省下、市場家庭亦用頗多、現正期待中、

奉公隊機動隊誕生

【新京】護衞決戰下國都背負特殊任務之協和義勇奉公隊機動隊特誕生、向職舉之首

國軍家族慰問隊

錦軍後援支部主辦

【錦縣】槍後國民、爲對西南國境國防人仲某和之手並企圖提高軍事思想、錦州省軍人後援會支部主辦國兵家族慰問隊、向現地派遣、一行五十四名、擔有省內各界校生徒之赤誠慰問文、日用品等、二十三日赴承德、與光榮國兵作感謝之晤面、昂揚軍事思想、具體國軍之演藝預定二十七日許歸錦、

建國忠靈廟新祀神

光榮之參列遺族百六九名

【新京】新祀我國建國日滿殉忠四千六百五十二位祀神之建國忠靈廟第三回合祀祭、定於九月十、十一日兩日、在國都隆嚴盛大執行、是日、在此三百萬全國民衷心感謝中、全國遺族代表百六十九名、而今次除該遺族外、由日滿中央協會派遣之建國功勞者遺兒五十七名、亦參列參拜、

△參列遺族名（括弧內合祀者）

吉林省

劉湧氏（劉憲宗）、楊陽氏（楊廣齋）、劉鎖氏（劉桂榮）陳相佐（陳玉安）、楊雙氏（劉玉田）、董殿陽（董學之）、李譚氏（李雲泰）、張乃寬（張乃山）、許德豐（許連山）、李榮久（張錫德）、張乃寬、宋德有（方玉山）王郭氏（王鳳山）、宋李政寶（宋慶）、計十四名

奉天省

王福（王延壽）、張撫（謝恩海）、劉唐氏（唐永富）、史殿恩（史玉銘）、于錫來（于德明）楊樹桐（楊福君）計十四名

濱江省

劉文品（劉人傑）、吳湯氏（吳春元）、劉永春、靜王氏（劉鳳鳴）、關……

（木村多美子）、劉張振清（劉佐臣）、于陳氏（于振香）、計八名

熱河省

郭德發（郭雲峰）、侯濟氏（侯連壁）、盧玉恒（盧振鐸）、張鋼氏（張建立）、李蘭盈、沙萬海（沙萬青）、李鶴許（李鶴軒）、安喜起（安振聲）高明（高文發）、賈鋼氏（賈振芳）、賈富（賈玉恩）、高鋼氏、楊高氏（楊秀泰）、姚樹安（姚樹然）、賈文魁（賈秀田）、金錫山（金海山）、韓福廷、高貴（高臣永）、馬玉氏（馬古品）、楊守貴、趙守身（趙守德）、周常氏（周富宮）、董景春、于全（于福合）……

占峰）、潘占富（潘玉山）、何林（何文興）、李王氏（李連貴）、張李氏（張漢臣）李劉氏（李景明）、于李氏（于發）計三十二名

濱江省

郎長有（郎鳳山）、曹利山（曹利明）、初連枝（初鴻財）、董文章（董文學）、穆李氏（穆傳江）、鈴木熊三郎（鈴木正明）、迫口八九江（迫口金六）、劉萬才（劉鳳翔）、田謂氏（田文厚）計十名

錦州省

朱楊氏（朱健）、陸鵬武（陸雲武）、齊家雨（齊秀峰）、劉英華（劉文田）、白秀化（白月安）、張錫恩（張明山）、徐振氏（徐百泉）、溫……

（張顯清）張探氏（張鐵洲）、計十名

安東省

沈殿臣（沈殿君）、宋平禮（宋熙章）、張成善（張成鶴）、畢長春（畢奎林）、陳巨貴（陳巨士）、韓子陽（韓永財）、許永盛（許鳴祥）、段永年（段多財）、史顯才（史顯泉）、鄧綱泉（鄧俊臣）徐振芳（徐振寶）計十二名

間島省

金山春元（金山榮摠）、岳柴穠（岳邦奎）金仁順（金萊內）計三名

三江省

劉鼎（劉印廷）張德順（張海樓）、王劉氏（王德發）劉德氏（劉德山）、計四名

通化省

劉永貴（劉永田）何春福（……

何玉山）、王國富（王國山）、馬桂山（馬貴林）、宋吉榮（宋傳貴）、張均福（張榮春）、高連陞（高元陞）韓興寶（程學棠）、韓興春（韓興寶）、王運富（王輝彬）、苗起苗萬良）、鍾劉氏（鍾世昌）、劉玉霖（劉福振）謝宗盛（謝宗儒）、馬安有（馬安富）、冷世漢（冷書元）江榮功（江貴山）、孫龍海（孫廣有）、李樹林（李春堂）、胡鳳仁、劉元林（劉元喜）、李洪生、李洪財）計二十二名

牡丹江省

李順沙（李順泰）、一名

黑河省

孟孟福（莫特克射）、一名

四平省

劉星三（劉士武）、袁昭中（袁金貴）、教耀氏（教文顯）

甲）、盧馮玉書（盧秉鈞）、張俊臣（金福）、廣田作藏（廣田阜）計六名

興安東省

杜景荷（杜景喜）、杜長山（杜長會）、計二名

興安北省

ジンガ（參布）、一名

興安南省

凌喜（福喜）、古如朱勒的（巴音保利格）、計二名

興安西省

布和巴塔拉（西利布札木蘇）、拉布得馬（兜嗎）、計二名

北安省

董景陽（董景春）、王韓（王輔臣）、徐春之（徐明之）、韓（周子操）、王李氏（王應武）、王劉氏（王廷顯）、高萬升（高景騰）、

計七名

新京特別市

松田ツル（松田茂）伊藤アサノ（伊藤光男）永澤久作（永澤登貴子）計三名

關東州

細田勝三郎（細田寮三）小沼リン（小沼喜七）市原正子（市原靖維）福島キケエ（福島獅）久保田キミ子（久保田次郎）石龜一男（石龜周助）計六名

日本在住參列遺族

引地千代吉（引地陞喜）伊藤清吾、（伊藤清平）、山口たけ（山口正雄）、林可ツ（林傳次郎）辻叶、辻治三郎、熊谷由藏（熊谷金藏）、同ヨシ子（同魁一）芝龍輔（芝實雄）米澤久子（米澤四郎）、計十九名

無線電

八月二十八日（星期六）

六·〇〇（新京）國歌建國体操**六·三〇**（大連）初等日本語講座高宮盛逸**七·〇〇**（新京）報時報道繼續（新京）一、吹奏樂團1、樂國進行曲2、國民總進軍二、管絃樂1、歌劇白衣夫人（波羅蘇培作曲）2、歌劇輕騎兵（哈）經濟通訊**一一·三〇**（新京）職場体操**一一·四五**（新京）默禱**一一·五八**（新京）報時

正午（新京）報時讀（奉天）平谷調大鼓忠保國（五九）丙伯之**〇·四五**（新京）報道**〇·三〇**（新京）家庭時間一、提琴獨奏1、小夜曲修貝爾特作曲）2、飄逸曲（德拉克作曲3、卡巴底納（拉弗作曲）二、管絃樂葉孤鐘的音（都畢西作曲）**一·〇〇**（奉、哈）經濟通訊**四·〇〇**（新京）報道繼續（奉天）食料品小賣價格**六·〇〇**學童時間（新京）新聞（大連）兒童劇夏天的海濱大連曙光小朋友劇團編劇南碓導演旅燕**六·三〇**（新京）中等日本語講座五百木元

七·〇〇（新、奉）報時報道鄰組通訊**七·三〇**（新京）繼續（新京）國民歌曜進亞細亞大政翼贊會大日本興亞同盟放送協會選定）新京青年合唱團指導 胡鐸銘繼續（新京）隨筆青青河畔草（作著劉漢）玲瑯繼續（奉天）話劇夜紹奉天電電話劇團編劇曉村導演卵堤繼續（大連）京韻大鼓宋江坐 俱趙金鈴**九·〇〇**（新京）報道繼續（新京）胡琴獨奏與三重奏一、胡琴獨奏秋風萬里（秋白作曲）二三重奏新京胡琴三重團1蒙古行（成青作曲）2逍遙樂（錦春作曲）**九·三五**（奉天）評詞宏碧綠（七八）福坪安**一〇·三〇**（北京）黃劇

公告

茲經決定而以八月三十一日爲限將左記地方所在之滿洲中央銀行支店實行廢止同時由九月一日以後以錦熱銀行名義開始營業關於從來滿洲中央銀行支店營業上之一切債權債務統由新設之錦熱銀行接受之故前對滿洲中央銀行所辦理之諸項往來希於九月一日以後仍向錦熱銀行繼續往來爲盼再滿洲中央銀行名義之支票亦統由錦熱銀行實行支付希即台察爲荷特此公告

康德十年八月

一、蹕孖子一新立屯

滿洲中央銀行

錦熱銀行

(注意)

新出版各種·佛經·善書

（備有目錄函索即寄）

善士贈送 佛說盂蘭盆經 白話戒殺放生文

函索附郵票四分即寄

安東市聚寶街 明德印刷局

天奉崇文學院招考編級生

商業科限優級卒業簿記速成科資格不限簡章郵票六分即寄

通有宿舍電路朝引乘車誰大南一段二六一電話四四三三八

精解 簿記函授 贈呈詳章

所新設簿記函授新方法新簡明原課程專以商工業實務需要爲重非常適用迅速加入新京東三馬路新京簿記傳習所

治療·化·痔·土·龍·散·

適應症 痔瘡、痔漏、便血、脫肛、結痔、生管、肛門破裂、肛門腫脹、滯血當洗、奇痛奇癢、便祕腸肛門諸症、函索痔瘡說明付郵票六分即寄

招募各市縣代理店

發賣本舖 奉天大西街三段八八 張三多堂

診療各科

內外科、性病科、其他電氣、太陽燈、超短波各治療、戒除各種麻醉品慢性中毒負責戒除

大西醫院

院址 奉天市大和區雲町三 電話事務用三三五二八 病室用三四〇四七

院長 欒德軒

助產士 孫靜波

隨便入院 病室完備

急募

一、僕役若干名

限通曉日語之滿人有優級卒業程度年齡十五六歲以內者右希望者攜親筆履歷書來社接洽可也

滿洲紙器株式會社

鐵西區嘉工街四段一二號

電話五、一五五一番

招聘教師

資格 限國內外大學卒業或專門學校有中等教論免許或同等資格者

担當科目 數理化 日語（滿系須語學二等以上）

額數 若干名

待遇 月給白貳拾圓以上

右希望者持親筆履歷書及證明文件來大和區雪見町三番地（馬路灣）本學院面洽

奉天回教文化學院

鳴謝朱西園先生著手回春

鄙人身體素弱加以職場過勞家庭多故致病神經衰弱以致腦神經因本人最大病源爲消化機能不良飲食少進影響所及肌膚枯瘦精神氣衰肩頭四肢無力只得退居家中靜養且拙荊近患疾病血不調氣鬱之狀現吾尤甚我等經漢西醫不斷診治迄未痊癒近聞奉天市大西邊門外邊光街五段十號吉人堂漢醫朱西園先生學識宏富經驗多乃往求診經其處方服用後不數週而分別愈卸病魔之苦今鄙人年近五旬小兒曾以診病之毒未清致染肺熱危在旦夕亦蒙朱先生著手回春得以無恙竊云救人一命勝造浮屠九級惟朱先生可以當之夫受惠當報人之恆情因於報端陳謝稱以告業親友耳此啓

奉天永安街三段 劉長林 啓

多年心腹病一回斷根

狗寶快胃丸

治好危在旦夕、久治不効的胃病、治好積年累月、堅硬病塊、疼痛膨脹的心腹病、一服立癒、

主治 胃疼、腹脹、噎膈、轉食、腹內病塊、脾腫、嘔吐、食積、虫積、寒積、氣積、服用此藥、當日由大便而下如消積塊（食積）、便虫（虫積）、蛋白（寒積）、白沫（氣積）、一回斷根

定價 一打十二付四元八角、每次買五十付八扣、函購即寄、加郵三角 ◉歡迎代理 待遇優厚◉

撫順市中和馬路三丁目

總製藥場 德善堂

總代售 奉天鐘樓南 同和堂

主治 服後立能見效短期除根永不再犯

各期梅毒硬軟性下疳魚口横痃閒節炎淋巴腺炎氣痰癧子宮內膜炎腐爛疹筋骨痛先天梅毒小兒胎毒皮膚濕爛骨疼咽喉痛牙齒不全濃瘡瘋疥等症莫不收效如神

人生最可怕的就是梅毒病

人之身體本來健康皆由血液爲精粹若血液不潔致染毒菌萬事人央况且梅毒之猛烈更是人人所怕者不慎觸染身體發生梅毒性疾患如魚口便毒、軟下疳等病不但自身痛苦且每遺傳後代最要子可不慎哉

◉本濟血解毒丸含有高貴之殺菌能力強力之清血解毒之作用尤其對於梅毒等症更有特效如患梅毒者及濃瘡者子宮內膜炎小兒胎毒皮膚濕爛等症服用消血解毒丸能殺菌除根永不再犯

濟康 清血解毒丸 片

各埠藥房均有代售

製造發賣元 濟康製藥所

奉天市瀋陽區一心街一段一〇號

電話四三二一六番

包裝四二片 定價三元

急性慢性 淋病特效藥

濟康 滅淋根 片

包裝大盒四元五角小盒一圓

★本（滅淋根）之殺菌作用服後數時間內確實的作用於尿部病菌徹底根滅淋菌一面強化病部之抗菌力以促進病之原狀直至短期死尿可怕（滅淋根）之特效也

★現今世上患淋病者莫知其數並且夫婦間患淋病亦多此等人往往要夫婦協助之下服用（滅淋根）以期早日完全斷根否則同樣環相傳染永久不能除根本（滅淋根）不但極効於男子淋疾又對於婦女赤白帶下月經不調子宮病等實能發揮最神速而正確之效果也

可治急性慢性淋病者請服此藥能徹底除根永不再犯

各埠藥房均有代售

製造發賣元 濟康製藥所

奉天市瀋陽區一心街一段一〇號

電話四二三一六番

撫順版

康德新聞社撫順支局
撫順市西七條通六四
編輯 電話二四六四
營業

宣傳鴉片爲害
保健科開催講演會

撫順市保健科煙政股、爲順應國策、鴉片十年斷禁政策普及宣傳鴉片之害、於廿六日午後一時起在新撫順康生院、對鴉片麻藥就療癮者開催講演會、茲將講演要項列下、

一、由煙政股長楊九如行寒暄語、本日本人奉保健科長之命、親到康生院、對於在座就療癮者諸位、要講演一些話、意在喚起諸位之注意在院時抱定決心把自已鴉片癮忌除、出院後保持恆心別陷於再癮、使親友方面、對你們諸位別眼相看才好、繼續按題講演、

▲講演題目

一、忌鴉片要有恆心別猶預

二、鴉片流毒於東亞之歷史如鴉片產生地、大宗運輸者、東亞人所受鴉片之害處、

三、鴉片之害、如傷人腦液殺其記憶、攪人血脈、滯其循環、喪人志氣、阻其進取、傾人產業、覆其家業、斷人生殖、亡其種子

四、人民吸食鴉片之原因、如因病、爲交際、娛樂、或煩悶

五、吸食者入癮後之苦惱、如肉體之苦惱、精神上之苦惱、經濟之苦惱、交際之苦惱、家庭之苦惱、作事之苦惱

六、國家對於癮者救療之苦心及期待、如頒布鴉片法設立康生院、決定十年斷盡政策、防止新癮之發生再癮之防止、實施職業輔導

七、一般癮者之病態、如精神頹廢、性慾不振、良心缺欠、廉恥擊喪、心多消極、好吃懶作、

八、未入院前之恐慌及入院後之安穩、

九、將來退院後恐懼及省之點、

造林乃當務之極
林政科樹立街村苗圃計劃

撫順縣公署、於二十四日假開會議、林政科提出設置街村營苗圃之事、有所檢討、其設置之方針如左、

一、方針

於決戰期間、木材之增產、間爲國家之要望、爲國土之保全、森林資源之保護、造成上起見、則積極造林、力圖勸誘奬勵實施、實爲當前之急務、至於造林成績之顯揚、以至於其進展上最爲必要之事項、實爲求造林用樹苗之自給自足上、爲目前第一之要務、

本縣於右述之方針下、基於既定計劃逐次向預定之事業途上邁進惟近一般民衆對於造林頗具熱誠、以致造林用樹苗之需要驟增因限於經費、若僅以縣營苗圃所生產者、實不能滿足、縣內所需要之全部數量、此爲現在之實情也、現在街村所有之山野、約有○○陌此九平均未植樹、爲期求街村基本財產之造成、急需早日造林、但因樹苗難求、以致陷於遲未造林之狀態、殊爲遺憾、故現選定左記之育苗技術比較簡單容易之樹種、由街村經營苗圃、以圖造林事業之進展、

二、經營方法

1、苗圃用地

務希使用街村所有之土地、但於不得已之情形下、則租借於經營上便利之地址、

2、面積

以○、五陌至一陌爲標準

3、養苗樹種

播種 楡萩、楡樹、黑松、其他、

床替 黑松、其他、

插木 楊樹、柳樹、其他

4、生產品之處分

用爲充作街村基本財產、耕地防風林、道路兩側樹木、歸地之修飾、及爲美化部落而須栽植者、

5、經費

所要經費編入康德十一年度街村預算內

6、助成

種苗費之一部、由縣補助、但栽種樹市行補助實物、

三、措置

1、本事業預定於康德十一年着手、故希速爲選擇用地依苗圃之預定地調查樣式、限於九月末日以前提出、

2、灌水用之井泉及其他所要之設備、於實地調查後限於本年度內施設之、

但勞役費則計劃依街村民之勤勞奉仕、

通告市民參加美展

此次由文敎部主催第六回滿洲國美術展覽會、開催期日自九月一日至三十日地址在新京特別市大同公園內美術館、市當局爲希望本市民參加起見、在行政科社會股備有出品章程、出品目錄、出品荷物運費減價證、有應募出品者宜從速前往申報、

校長率學生於文廟奉仕

伴隨決戰体制之昂揚、槍後文敎有振興必要之價値、撫順文廟及附設民衆敎育館於大馬路六丁目、自客歲動工以來、已於本年度八月竣工、又於六日(本月)舉行文廟落成典禮、迄今已二十餘日、然因其新建設之關係、院內片瓦碎磚、狼藉異常、又間雜草叢生、頗呈荒落景象、因此、忽於今二十六日、午前九時始、中和國民優級學校校長王永謙氏、率領全校敎師及全体學生、約千百餘名、於該文廟院之內外、實施奉仕、由全体敎師之指導卓越、兼學生們有飲水思源之感、於半小時內、即將掃完竣、一改往日之荒涼、成爲有生氣之新的現實、頗使人親佩、

喚起撲滅結核
開結核病預防講習會

結核豫防協會、爲期時局下人的確保並普及結核撲滅思想起見、因此特聘斯界權威者、開催講習會、開催期日爲九月十六、七兩日在礦務處三樓講堂、茲將講題及講演者氏名列下、

關於結核的本體 炭礦保養院長 渡邊 博士

結核豫防與滿洲的衣食住 奉醫大敎授 三浦 博士

滿鐵之結核與其對策 滿鐵保健課 秋月 博士

楊九如氏著"禁煙"詩

撫順市煙政股長楊九如氏、少年英俊、博學多才、自涖任以來、成績斐然可觀、頃著有"禁煙詩"七絕十首、雖字面不求工穩、而寄義甚深、蓋欲使癮君子讀之、知所懍然有悟也、婆心苦口的足欽佩、若癮君子之流正不可不讀、爰錄其詩如下、

禁煙詩 撫順市煙政股長 楊九如

一、忍把煙槍一斧劈 只緣鴉片害人多 勸君快把煙來忌 莫在芙蓉花下活

一、暮吸朝抽癮倍加 不把芙蓉當寇殺 太息林公歸去後 蒼生依舊擁煙霞

一、忌煙成病受折磨 每在人前現醜多 求借無門空洒淚 飢寒妻子使誰活

一、勸君莫愛芙蓉花 芙蓉花下有毒蛇 只因入了芙蓉癖 幾許英雄末路差

一、君在芙蓉花下過 那堪妻子苦奔波 誰來血汗錢一把 一口芙蓉幾口活

一、忌煙太也受折磨 誓此一生不再摸 忌後莫嘗煙一口 須知再口癮復活

一、對客談心話懶說 只因犯癮受折磨 勸君快嚕煙來忌 免卻人前現醜多

一、蓬頭垢面把煙抽 大斗長槍不肯拋 拼在芙蓉花下死 須知作鬼不風流

一、黑甜鄉裡樂哥哥 癮過耽前喜氣多 寄語阿嬌行不得 雖心雖有不蓬勃

一、謂吸芙蓉病已無 君心可謂太糊塗 芙蓉若可療疾病 怎把芙蓉當寇逐

炭都警鐘

課是國家的敵機人人都該防諜

▽…俗諺有"吃十成、喝二八、抽閑根、嫖白賭"之語、蓋喻萬般皆下品、唯有吃爲高也、不過、在此非常時局下事事節約聲中吃、固然不能不吃、終宜"淡飯充飢、休想美味的"爲佳、

▽…在炭都市上、每當日暮黃昏之候、你听吧、在酒樓上有猜拳行令聲、你看吧、有喝得酩酊跟蹌街頭者、似這種不徹底時局之徒、眞是拾蓮娶媳婦"少敎"(敎諸暢)

▽…在關係當局、曾一再施行取締、藉使節儉無徒消耗而肅正市街、無如我行我素、天津衛有話"滿歸听提"似這種不知自肅自戒者、吾人總希望他們自己須以檢點才好、

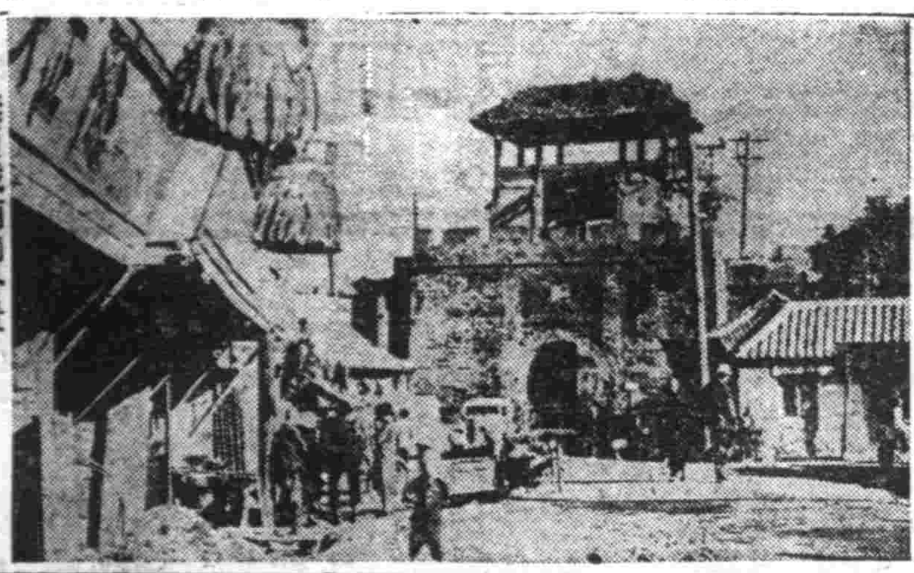

撫順城南門外景

逮捕水銀窃盜犯
撫警司法刑事隊奏凱

撫警司法刑事隊、佟達文、李鳳桐、於本月四日午前十時許、於小瓢屯實施搜查之際、發見形跡可疑之滿系男子二名、經向其盤詢之結果言語支離當即帶捕本處、經嚴重取調之結果、據自供原籍爲撫順市小瓢屯、現住小瓢屯中央大街門片二號、充輕金屬會達係電解方、蔣玉成(二三)共犯本籍奉天省本溪縣歪頭山、現住撫順市小瓢屯北二胡同二十番地十四號、充輕金屬勞務係守衛方王沛德(二四)、該兩犯人、曾於本年七月四日午前四時許、於輕金屬會達係內乘人不備之際、窃取水銀十三斤、窃取後賣國幣四百二十圓、賣與撫順市小瓢屯望花町二丁目八十二番地鞏殿元、於七月十三日午前四時許、於七月廿七日午前四時許、於八月四日午前四時許、前後共四次、以同樣方法窃取水銀、最後被司法刑事發覺、逮捕本處、刑事隊殊勤勉亦

市署制定防諜標語

市公署當局、現爲徹底戰時下防諜起見、特行制定標語俾令一般市民各自書寫、貼於令人醒目之處、藉此使知防諜之意義而實踐戰時下應有之常識、其所制定之標語如左、

槍後摩援防諜爲先

徹底防諜責在吾民

要官民一致協力防諜

謹前滅敵槍後防諜

協力防諜國泰民安

一機泄露萬計皆傾

防諜甚防盜

間諜顚險憂患則無

防諜如防時疫

壯丁光勞出貨徹底
動員女職員舉開藝會

撫順縣公署企劃室弘報股爲應負決戰體制之要請、於槍後人力物力供出之增强、俾適逐本年度之壯丁檢查及出街期、該弘報股以此機會擬定組織慰安會、向農鄉宣撫及慰安、使農村必須徹底了解當前之緊要、及出荷工作之使命重而切大、並期使壯丁受檢查之光榮、爲國獻身之重大義務、已動員署內之一部女職員、實施慰安演藝、其日期及個所如下、

一、實施日期及個所、

八月二十八、二十九兩日於關山村、

九月四、五、六三日間、於高官村及海浪村、

一、出演項目

活動寫眞、舞蹈、歌唱、講話宣傳短劇、1、國兵 2、出貨

一、所要動員

總務科之野、磯口、王、丁、劉、陳諸氏、地政科周、實施科張林政科、白川、共計十一名

撫順廣告欄

大同電影院 廿五日至廿九日 中聯公司豪華奇片 下集 博愛 全体演員合演 下期 白蛇傳 電話六一八四番

中和園劇場 廿五日至廿九日 中聯公司豪華奇片 下集 博愛 全体演員合演 下期 離恨天 電話五二二五番

福興電影院 廿五日至廿九日 中聯公司豪華奇片 下集 博愛 全体演員合演 下期 御碑亭 電話二七二一番

大新洋行 撫順西七條通六七 營業科目 代用罐焗 代用炭 車軸油 機油 專門設備 電話五四四三番

熱河先史文化與赤峰紅山(四)
佟柱臣

即傳拉爾班之遊牧民族斯克泰受收南洋古典文化以葉尼塞爲中心向歐亞大陸發展萬青銅文化。故亦汎稱葉克泰西伯利亞文化綏遠青銅文化即屬此文化系統。沿長城地帶。已論之詳矣。入歷史後。熱河大部屬戰國燕之領土。至漢代漢人於此土活動尤烈。赤峰附近及灤平郊外之明刀錢。康德四年原田淑人博士與江上波夫。於平台子曾發見燕國式半瓦璫。皆足證受戰國文化之浸潤。而平泉屬燕右北平郡。灤平地方屬漁陽縣治。於文獻尤可徵也。比漢代遺跡。由去年森常雄社長之報告。知於黑城土城址。(喀喇沁中旗)。大名城土城址。(喀喇沁中旗)。七家土城址。(喀喇沁中旗右旗界土。)頭壽土址(承德縣)等。(見森常雄著熱河省漢代土城址發見ニ就テ。)發見多數漢代瓦片及陶片。筆者今年夏。於灤平縣安村子。亦發見數個錢手文瓦璫。及近於燕國式之半瓦璫。並斜格紋磚瓦等。且於熱水村。韓家營村。由學生張鴻倫程樹芳兩君採集。得袋狀錢斧。亦認係漢代物。就此種種遺跡觀之。則漢代人於熱河活動如何勇躍可知也。其當時陸路交通。經長城線之張家口。古北口。喜峰口。順灤河流域至平泉。達大凌河流域。越朝陽。義縣。而奔向遼東。他方由凌源向老哈河流發展。依遺址判定。漢人當不在少數。終之率使滿洲固有文化。有長足進步。確可推論者焉。

三、紅山發掘經過

紅山位赤峰街東六里許。山腹紅岩露出。故蒙語曰烏蘭哈達。烏蘭者紅之意。哈達者山之意。合曰紅山赤峰。即此紅山之支脈。蒙民視爲聖山也。康德二年六月一日。東京帝國大學關野貞。白鳥庫吉。服部宇之吉。市村瓚次郎。池內宏。原田淑人諸博士。爲參加奉天博物館開館式。齊集奉天館。翌二日。京都帝國大學濱田耕作。羽田亨兩博士。及任赤峰調查團員之三上次男。永野潮一。三宅宗悅。岩佐精一等。一行十一名之東西兩帝大史學權威者。諸承德史蹟見學。而濱田博士等。遂於承德乘巴斯向赤峰之途進發矣。自十一日至本月末。約二十日間。發掘此地。然瀬其原。(未完)

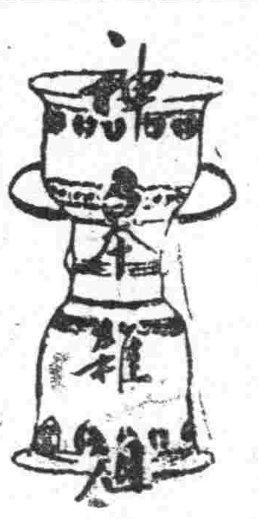

夏期集訓營
—新中國培養工作之一— (續)

目過去七月一日起始。至二十一日止。已經實施。現於上海之第二期。亦自八月一日開始矣。又夏期集訓營之組織如次。

集訓營分爲二。其一爲公務員營。一爲青少年團營者完全爲相同之組織。即於各營之中。置營長一名。副營長一名另至二名。於其下置管理。訓練。敎務三處。又編成爲數軍隊式。各任命爲總隊長。大隊長。副大隊長中隊長。

又講習科目並敎員。分列如下。

國父遺敎—周佛海、陳公博

領袖言論—林柏生

中國國民黨之組織—劉仰山

日本現勢—周隆庠

國際現勢—吳頌皐

大亞主義同東亞聯盟—周化人

軍事常識—李松筷

勞働服務—馮貝榮

青少年組訓要領—戴英夫

日本青少年團槪況—宮本守雄

以外。施行日華要人多數之特別講演。亦有日本側之田尻公使●上海陸軍部長。○○部隊參謀長。中國方面艦隊參謀長等之特別講演。一步步踏着猛勇之校庭之中國青年們●總男女之步調。一面亦爲參戰中國之進行曲亦自國府實力進展之姿態。自午前五時之起床喇叭開始至午後九時之消燈喇叭爲止受着一分鐘也不虛度之軍隊式的猛訓練。英邁的伸張着的中國青年男女之將來。實有極大的期待。以上爲夏期集訓營之全貌。然此訓練與從來之青少年團講習會。異其趣旨。實認爲的精神。蓋國府所言之手段同方法。以當此訓練來邁中之汪主席。於確有旬日之中會召集訓營。發揮其熱辯向此輩青少年高呼 亦可 明瞭青年對彼崇敬 之情。百 年來中國青 年之步 途。爲極端之歐美崇拜之奴 隸的 思想。或極端之自由主義的思想。因是由於誤謬之指導者或被赤化。或犯追隨歐美之誤謬。此等誤謬乃爲更生中國之現在瞬時所不容許者。故國府盡全力以行指導青少年。乃爲當然之理。此等青少年層之思想的覺醒。乃爲唯一的救國之道。現在受訓練者。爲數雖僅不逾六百名然此六百名。將爲次代之軸心。被期待爲擔其大東亞中國之姿。指日可待者也。(完)

鹿茸 肥紫潤爲上等
贋品肉麵搯成

鹿茸爲一種藥品 以產於滿洲長白山頂血殷頭紫紅光潤。極不易得。在新疆拜城焉耆所產也佳。其他像青海康藏川陝以及浙江衢州金華等地。也有相當產量。採取鹿茸手續。頗爲繁雜。據說攫取時要先採其茸後斃其鹿。不然。鹿氣不充實。茸能力不足。效力很薄。過於老的壯期已過。血液分散。能力更減。所以鹿茸要老嫩適時。採取頂端如珊瑚紅一般。約四五寸長形如馬鞍。才是鹿茸上品。鹿茸因爲它是鹿角解脫。初生含血尚未成骨的茸角。所以其骨血精華都包含在裡面。峻補功用甚大。歷代對它的名稱很多。如「斑龍」。「茄子茸」。「沖天室」等等至鹿茸本身各部。也有專名皆是按其茸角生長的過程分別名之如。「血包」。此爲第一期初起之鹿茸。和銀杏般大。慢慢長成和梨似的血包。「扁子」。此爲第二期。從血包長出後。便分出兩角。狀如馬鞍。再經過數日便能取。用野鹿在此時期採取。功效更大。「毛角」。此爲第三期。過此期則失效用。由鞍形茸角。再壽數日。後便急宜取用。如日屢子逾期不取。便成叉子了。以上爲採取時期上的名目。再就鹿茸部分。也有數種分別。「蠟片」一爲鹿茸頂端。最首。屑的部分。瑩白如臘。油潤如脂。「血片」。乃頂端次層。顏色白中帶黃。全屬血液所貫注的部分。「風片」。又叫木道片。爲茸的最後層。顏色帶紫有透孔狀。如蜂窩。「骨片」。爲茸的再後層。和骨連接。形狀也和骨相似。鹿茸的價値大半是因爲採取不易的原故。但它治病的功能效力甚大。如補血壯陽。強腎填精。高年腎衰。婦人血虧等等是合宜的聖藥。不過其藥性烈熱。用不得當。會使人嘴鼻中出血。市上所賣的鹿茸。也有贗品。是用鹿茸架子用豬肉和麵粉捏成用以騙人。

過勞頹唐更酗酒
美國車夫肇禍多

依據美國保安省之公表。自一九四一年以迄現在。有四萬是由交通事故而致死亡者。其中之二萬二千名爲勞働者。此外負傷者一百四十萬人。十萬名變成殘廢者不足。由此種事實。死亡數中有一萬二千名勞働者只此一事。亦成爲頗重大問題。起民衆之注意。依此種事故。實予美國以最大之苦惱。無論如何。軍需工廠勞働力此等事故雖係多由於不注意所致。但勞働者事故太多之原因。察亦由通貨膨脹景氣使用所獲得之過剩金錢而致酩酊大醉。或由於其他之過勞等。亦爲其原因也。

「八朵芙蓉」
靈峯富士絕景

向有『神嶽』之稱的日本富士山峯。它是巍然佇立在風光明媚的靜岡縣和山梨縣的駿河的中間。它在日本國內。是被稱作第一名山的。它是一座成層火山。可是從來沒有噴過火。頂上有圓錐形的噴火口東西長五百二十米。南北百四十米。高度拔海(離海面)三千七百七十六公尺。四周有八個名峯環繞。所以自古以來。便稱作『八朵芙蓉』。火口底的直徑。是七十米裏面充滿了很多的火山礫。岩塊等。說起它的形狀。眞是好似爛熳盛開的芙蓉花一般的美麗。山容端正。挺然聳立。就是在日本十三州。也可以望見的山頂是晶白色的鄰近是由火口壁流出的銀明水。金明水和融雪形成的一種金光銀光的溶和物。雖然到了夏季也是不會溶化的。實在內儲它過於高。上面空氣寒冷的緣故。每年在陽七月的時候。正是秋高氣爽。適於登山遊玩的季節。所以到這裏來觀望富士山美麗姿態的各地遊客們。非常衆多。富士。那是更助入了誂望那點在岸間的紅葉。再加上有名的昇仙峽。身處山和下部溫泉的壯美的景緻。眞使人心神爽快極了。

活生學童生活 德國學童生活

勞作

這勞作。是很有趣味與意義的。圖爲一間小學校的學生。在敎師指導之下。他們設建小水力發電廠。實在是科學化之勞作。

蛇

蛇是熱帶生產較多的動物昂首吐舌。形狀是很可怖的但是熱帶地方生長的人。因爲接觸的機會太多。多年都訓練有一種控制蛇類的本領。不特不致害怕它。並且由狎玩而當它做一種游戲的動物甚至來靠它謀生。在印度地方的土人每每能夠利用蛇來做種種把戲。豢養多種的蛇。擔當分配的工作訓練蛇的知覺。能夠供人驅使他們有一種樂器。吹奏起來便能夠把蛇喚到。無論怎樣兇惡的蛇。經過馴服之後。總不致再起反感。也不需要把蛇牙敲下才能馴服。這當然是有他的方法了。

在日本。他們也有很多人是好玩的。在東京市裡面。有幾十間舖子。專做販蛇的生意。其餘在街頭巷尾也有不少賣蛇的小販。但一般人的愛好。只是買來看着玩。或者把蛇皮用做裝飾和做爲吉祥的徵象。這地方集合起來。便成爲一個蛇市到過東京的人。大約也不致忘掉這塊地方。至於蛇的種類。大約普通的有四種。第一種名叫蝮蛇。但是具有毒素的。但他的用途。在醫藥卻有大大的貢獻。據說這種蛇。能夠治療神經衰弱和營養斷虧的病而且很著成效的。第二種名斑蛇。身上有斑點。形狀是怪可怕的。但它的效用。卻可以療治腦膜炎及其相似的疾病。第三種名錦蛇。生產量比較稀少多數是和斑蛇混合的種。它能主治一般腦症。、其次還有一種黑蛇。產量也很少。效用等於斑蛇。以上各種蛇。都是蛇市裡面常有的。它的價值是看它的種類。品質。長短。年齡。而定標準的。

死的。和活的。也有分別至於補蛇的方法全憑一種手術。不過捕蛇的人。嗅覺很敏銳。能以味辨別某處蛇類有無。這也算是一種專長。不是隨便一個人所能會的。

在我國方面。只有玩蛇爲業的才搜集它。普通人都看它是毒物。只有遠觀。不敢近玩的。但在廣東方面的之知用它造特殊的食品。一到秋天。便是食蛇的機會。識蛇肉。飲蛇酒。樂此不疲。這不特是外國人所無。就是除了廣東之外的人。也覺得是怪事的。因爲蛇是章豚的毒物。含有毒質。那能夠作爲食料呢。但在廣東的廚師卻以此爲製饌標榜。什麼「龍虎會」「五蛇羹」等等。每年需用來做食的蛇。相得數目也很大。至於製藥方面側重在蛇膽。此外便不甚值錢。據一般人的解說。蛇的精髓。集中在蛇膽。所以功用就在這地方。至於防癘蛇傷的丸藥。各家有各家的製法。是不一定的。

漢瓦當考
參貴它

第三種。長樂未央。統計所得者其字體可分二十一式。框邊外粗內細。中心一小圓圈。內藏十二小點團圍一大點。外以雙線十字形分作四格。每格藏一字。字行有由左而右。及由右而左。每式字形都有顯著差別的特徵。茲附二十一式全部 字形於此。俾供讀者作參考。長樂未央瓦。大都得自漢城。東隅的長樂宮故址中。該地土人。頗多掘獲。按『關中記』云。『長樂周二十餘里。有殿十四』。故瓦的尺寸。有大小不等。又據『王褘忠文公集』載。謂未央宮各殿瓦身如半筒。現於營際的頭有面外向。徑五寸。圍一尺六寸強。背平。可作硯研。一種有長樂未央四字者。於洪武辛亥年留長安時曾由友人遺贈其一片云。『奏漢瓦當文字』。關於長樂未央瓦的考說。尤爲詳確。今錄於後。

『漢書高帝紀五年九月。治長樂宮。史紀高帝紀七年長樂宮成。八年蕭承相營作未央宮。九年未央宮成。據此。長樂未央本兩宮。此瓦文合而一之。亦取各祥語意配合成文耳。非必某宮即用某字瓦也。他宮殿瓦文。意亦放此。又詩。庭正義未央者。前限果到之辭。故漢有未央宮。古詩有樂未央也蓋承相因秦與樂宮而易安鄉。故治秦宮而易名長樂。即取樂未央之義以銘瓦後。再作宮於西南隅。遂以未央名之。

緬甸影界(一)

獨立緬甸之影界。亦成共榮圈之一環。於日本之指導下。積極邁進。戰前之緬甸影片。受英國統治策之餘毒。無藝術。敎育。文化性。惟迎合大衆之低俗興味。大部分是娛樂片。現在加以清算。把握大東亞戰爭完整之一翼。挺身於民衆工作。以戰前仰光之英緬(改稱日緬)及亞旺兩公司最大。有製片之設備。其他製作僅有攝影機一兩架。由於資材及設備等關係。優質者皆前記兩公司。(圖爲緬甸紅星。左。男優門架(三六)右。女優瑪梅敏(二一))

百發百中·永久根治·神効祝藥
京城 都藥房淋藥
嘖嘖好評 本劑爲預防花柳病聖藥 △試用試劑 △一劑八圓 △半劑四圓 △主治功能 男女急性淋病一切子宮赤白帶下病(冷症) 性下府淋性關節炎及膀胱炎腎臟炎第四性病化膿性腫物一切熱症一切
特許責任本舖京城 合資會社 都藥房
奉天小西區豐工街四段五〇 合資會社 都藥房
全滿各省藥店均有代售

羅患年久的淋病與婦人病(赤白帶症)
一劑八圓即足
▲百發百中
▲保能斷根
▲永不再犯
患者諸君速服早登彼岸

胖腫 水腫 單腹脹 臌氣 腫脹雙消散 特效藥
每一料二十元…

虎骨花蛇露 老福順堂
本露爲虎骨花蛇藥酒之精製品藥料加重効力特強功能驅風散寒開竅止痛補氣養血旺盛活力主治半身不遂口眼歪斜四肢麻木腰腿疼痛肝胃氣痛小腸疝氣月經不調赤白帶下氣虛血虧身弱早衰
奉天市大南街一段一九四號
歡迎外埠批發 利潤格外從優
虎骨熊油膏
本膏主治與虎骨花蛇露略同依照仿單所載圖解隨症貼在軀幹及四肢各部每張一元每購五次外加郵費三角
每瓶四元伍角函購外加木箱郵費一元六角

治愈婦科諸症來函鳴謝原文照录

羣醫束手 百藥無靈 時速服 福康育
福康育
▲婦女諸病▼
▲立奏神效▼
●藥不在多●有効則靈●價勿貪賤●好病爲功●
定價●大盒二千粒八十二元六角●小盒一千一百粒八十七元二角
中適應症中(外埠函購另加郵費四角)
赤白帶下 腰腿疼痛 子宮寒冷
久不受孕 行經腹痛 月經停閉
腹內膨脹 寒塊氣塊 瘀血凝積
月經不調 虛病癆病 產後諸症
四肢疲痛 面黃肌瘦 飲食少進
服福康育 諸症除根 飲食劇增
奉天市小北城門外西頭電車路道北
製造本舖 國瑞藥房 長電話(四)二〇四一番
奉天代理店中街 中法大藥房 長電話(四)二八五九番
奉天代理店中街 天益堂 長電話(四)二九九七番
奉天代理店中街 天益西藥房

決戰國民奮起防空

人人有責 奉天省長于鏡濤氏談話

當決勝之年、而親邦皇軍於最前線收得赫赫戰果、中共槍後防空堅陣實爲當前之必要、所以在本年五月十八日由中央規定防空日、舉凡省民均能協力本訓練、一掃從前漫不經意之態度、得收空前之效果、而後更規定八、二十八兩日爲防空服裝日、而省民均能了解斯旨、努力奉行、頗令人感激、皇軍節節勝利、已步入決戰之期、而槍後防衛責任更形重要、須知防空人人都有責任、不可稍事馬虎、苟且偷安、須知防空即是衛國保家、我們要萬衆一心、一絲不紊的來努力防空、希各位了解本防空要義、在過去防空訓練日及服裝日、考察成績大體尚好、而對服裝一層尚有一部人士未能照行、如穿寬袍的女人、和不打腿綁的男子、在都市尤其是奉天常見、希望趕快改善、遵守規定、聽從隣組之指揮、官民一體、努力向強化防空途上邁進、尤其是滿洲防空性更爲重要、希省民各位要自覺自己在家庭街口之重責、以赤誠於槍後運動則有厚望焉、

羣策羣力 第六國高曲燦文校長談話

防空訓練本來是大家的事情、所以我們要羣策羣力共同防護我們的大空、本校的自体防護團早就結成、對防火救護消毒各種組織應有具備、尤其是不分師生、我們每天都在轉裝轉服、老是過着防空生活、每天每日都很有紀律、養成一種團体互助的生活、所以學生一個個都很興奮、作者這共協力防空訓練、依個人看去防空訓練成績學校似乎比家庭進化、所以希望隣組的方面更一層努力、

本來當親邦日本聖戰制勝之年、我們槍後國民對防空陣要像鐵壁般的充實、假設在燈火管制請使敵人來襲也不會摸着方向、所以在每一個人都應有防空知識、養成一種習慣完成槍後鐵殼的防空陣、一旦有事也可說有備無患吧、防空服裝一層更要一致見備、不要馬虎了、這是我們的責任、大家努力來守護我們的天空吧、

以興亞議題爲中心

文學大會第一日熱烈緊張

【東京二十六日電】大東亞決戰文學大會、二十六日午後之部由一時三十五分再開、關于午前之一般問題、提出實踐問題、揭開活潑議論之幕、老詩人野口米次郎氏、以熱烈之語調、提出印度獨立問題、談以聲援之意、來賓席之印度獨立聯盟橫濱支部長、戴雙梅達民氏、感激之餘亦以日語演說、

試行余於去年之大會、僅行參觀、而今則受發言之光榮、以大東亞文學者等之活動與以熱與力、印度迄今已有文豪泰戈爾斯及甚多之文學者等輩出、重構之科學、哲學、醫學等各方面之光榮業績、今尚遺留聖克立特宗教、自然由印度大地發生、然此輝爛印度文化因其英國之侵略、殘酷殺抹殺、但今以我等永年之希望即獨得鮑斯氏之出現、我等獨立之日在迫近、如野口先生所說爲亞細亞之母之印度、今正印度國民之熱血、向獨立大道挺進、先榮之獨立之日、爲時已迫、內余切望之大印度文學、參加、該氏語畢、鼓掌之際四起、使全場非常興奮、充滿熱與力、其次提出菲島獨立問題、由木村毅氏謂關於欲以共榮之一環誕生之菲島之名稱、圖望改以象徵將來之名稱、我等對此務當盡力爲之、關于菲島獨立、五十年前阿某那德將軍蹶起之時、我等之先輩文學家等、曾以壯軍人等舉全力應援、今我等實亦非繼承此光輝之傳統精神擧總力邁進不可、又高見順氏高呼對獨立國緬甸之聲援、激勵緬甸之戰爭文學家、對印度菲島、緬甸之聲援均以大會名議極積講求實措置、至此方面則正各文字所示、顯示大東亞相應決戰文學者大會情景、其決更有小田嶽夫氏之「國內知識層獲得運動」尾崎喜八氏之「國內民衆獲得運動」陳寶氏(廣東)之「南方華僑獲得運動」等環繞大東亞共榮圈之諸種問題、眞摯議論、其次又有田氏(滿洲)之「大東亞文學決戰要綱之決定」崔載瑞(朝鮮)之「朝鮮之徵兵制施行及文學運動」津田剛(朝鮮)之「關于大東亞文學者總蹶起」之提案及高田眞詔之「出版界強化之文學運動」等論述、更由吉屋信子女史倡「東洋古典復興」、最後由窪川稻子女史及華中之關露女史論「女流文化之興隆」、及午後四時半第一日之議事方告終了、

努力研究軍用車輛 市原博士功勳不朽

市原博士

【東京廿六日電】大東亞戰爭勝敗之所決、一在科學技術戰之優劣、各方面業所公認、而以陸軍科學技術陣一翼從事軍要研究之東北帝大教授市原通敏博士、八月十九日、以研究犧牲而殉職、博士於數年前、從事研究軍用車輛用特殊地金之理論的研究並車輛用特殊緩衝裝置、而使此研究利用於陸軍兵器之效果、當時陸軍技術本部委託東北帝國大學研究、專以該博士爲主任、進行理論的研究、並該博士、此後以陸軍技術本部囑託、直接參與軍之研究、努力促進研究軍用車輛用特殊緩衝裝置加斯、特殊緩衝裝置之研究、逐次進展、終告完成、七月十六日、實際裝於軍之車輛在野外試驗、故該博士直接參加、百四月間試驗期始終以軍之研究者、相之俱行動、而同十九日試驗最間終日、不幸殉職、該博士研究、爲空前罕見之優秀研究、而應用於軍用車輛、以資戰力向上、其勳果頗大、其功績永遠於皇軍戰力上、放一大威力與精彩也、

呼應官署金屬獻納 奉省署拆除二樓鐵欄

盡槍後官民之赤獻金屬誠納、而達成協力親邦之聖戰本旨、由本月中旬起開始之官署金屬獻納運動、奉天省公署由于省長皆川省次長親自立於陣頭指揮下、各市縣及附屬機關已在努力於本運動中、而省公署爲達成本運動計、由二十七日起率先將省廳舍二階階鐵欄杆開始拆除、作爲獻納品、其數目之大、熱誠之可佩、誠足爲官民先導也、

建國忠靈廟新祀神 光榮之參列遺族百六九名

【新京】新祀我國建國日滿殉忠四千六百五十二位祀神之建國忠靈廟第三回合祀祭、定於九月十、十一日兩日、在國都嚴肅舉行、於四千三百萬國民衷心感謝中、嚴肅盛大執行、是日、在祖頭與者父若夫默默對面之代表參列遺族、決定新神祭中之滿洲國側百十名(中由日本之招待者九名)日本側十九名、總數百六十九名、而今次除該遺族外、由日滿中央滿會派遣之建國功勞者遺兒五十七名、亦造追趙海、看參列嚴禮之榮、

〈參列遺族名(括弧內合祀者)〉

吉林省 劉福氏(劉憲宗)、楊楊氏(楊蔭藩)、劉楊氏(劉桂榮)、陳相佐(陳玉安)、楊魏氏(楊鐵田)、董殿陽(董雪空)、李譚氏(李雲泰)、張乃寬(張乃山)、李榮久(張緒德)、宗傳富(宗紀鳳山)、許連甦(許連山)、宋雲有(方玉山)、王郭氏(王文)、竇李淑雲(竇煥)計十四名

奉天省 王謝顯(王正修)、……(唐承喜)、謝恩海(謝運藤)、史慶恩(史寶武)、入江ノブ子(入江光治)、中泉一郎(中泉フサ)、藤井正夫(藤井章子)、渡邊榮三(渡邊耕次)、石見キヽノ(石見信一)、長谷川とめ(長谷川嘉吉)、玉林氏(玉金銘)、于福來(于德明)、楊蘇樹(楊助君)計十四名

濱江省 劉文品(劉入傑)、劉永春(劉永昌)、吳馮氏(吳春元)、靳王氏(靳鳳鳴)、關……(關鳳禮)、木村勝也(木村多美子)、劉張搢清(劉亞鐸)、于陳氏(于振智)、計八名

熱河省 郭德發(郭雲峰)、侯齊氏(侯連陞)、盧玉恒(盧振鐸)、張劉氏(張建立)、李萬富(沙萬青)、李鶴盈(李鶴軒)、安喜廷(安振聲)、曹劉氏(曹高明)、賈富(賈玉恩)、高謝氏(楊高氏)、姚樹安(姚樹高印亮)、賈文魁(賈秀田)、韓關廷(金純山)、馬王氏(馬占奎)、高貴(高臣永)、楊萬清(楊萬生)、趙守身(趙守悅)、周鄭氏(周富常)、蔡慶英(李輔臣)、董雲亭(董占寬)、于全(于福合)、吳林(吳)……

濱江省 占峰)、潘占富(潘玉山)、何林(何文興)、李王氏(李連貴)、張李氏(張漢臣)、李劉氏(李貴明)、于李氏(于發)計三十二名

濱江省 郎長有(郎鳳山)、曹利山(曹利明)、初連枝(初鴻祥)、董文章(董文學)、穆李氏(穆傳江)、鈴木龍三郎(鈴木正明)、迫口八ル江(迫口金六)、劉萬才(劉勵鐸)、蘇秀岩(朱廣謙)、田鄧氏(田文厚)計十名

錦州省 朱福氏(朱鶴)、陸國武(陸漢武)、齊家甫(齊秀峰)、劉英華(劉文田)、白秀化(白月安)、張嶷恩(張明)、徐振氏(徐百泉)、溫桂之(溫祿志)、……

安東省 沈殿臣(沈殿君)、宋平禮(宋熙章)、張成(張畢長春)、畢長春(畢奎林)、……

通化省 劉富氏(劉永田)、何振福、……

三江省 劉罪(劉印廷)、張德鼎(張)、海權(王德發)、劉德山(劉玉)、……計四名

間島省 金山春元(金山春鬱)、岳崇德(岳景奎)、金仁明(金)、……

牡丹江省 李洪財(李洪生)計二十二名

東安省 ……

黑河省 ……

北安省 ……

興安東省 ……

興安南省 ……

興安北省 ……

新京特別市 ……計七名

關東州 ……

日本在住參列遺族 ……計十九名

中央鍊成大會中止

文教部當局發表中止談話

【新京】爲使集國民体力鍊成之精華於來月九月十七十八十九三日間在國都展開第一日國民鍊成大會中央大會、爲完成我滿洲國擧決戰下總力、鑑護北邊重大任務本大會、但爲有障礙運營而決定將此中止、二十六日關於國民鍊成大會中止、文教部當局已發表談話如下、

〈關於國民鍊成大會中止、文教部當局談〉

國民强力之增强及國民志氣昂揚戰時下相當緊要、是以本年開催國民鍊成大會、昂揚國民体力鍊成之精華、達成本大會結集之目的、邁進展開地區大會頁於全國、此次國民体力之鍊成實爲劃期的壯擧、然現下我滿洲國乃擧國力助成親邦聖戰完遂之時、擧凡認與戰力增强有故障之諸行事均應加控制、而致總力於北邊鎭護、戰力增强、故對於新京大規模之中央大會中止、今後專致力於各地區各職場當時鍊成國民、故對於今後各地各職場當時鍊成及鍊成更一層努力以圖國民体力之增强爲國民志氣之一昂揚是所希望、總攀本大會之預選使地區省別大會繼續舉行、本大會並志氣此亦爲必要、故現在又繼續鍊成至種目演鍊方法亦必相應於決戰体制而學、

關屋次長歸京 發表視察感想

【新京】出席三江省開拓電保健衛生地方連絡會議、併觀開拓團之勞務狀況、視察中之關屋次長、乘二十七日午後七時三十分着列車歸京、有如次談話、開拓團之保健行政、根據報告及實際視察認爲十分妥洽、今欲更關於適當處置之實行、並於重要產業之勞務問題、今後若有發生、於現地根據實情、打開阻碍、今同關於鶴岡炭礦體化之諸問題、亦爲地方的事情、並解決亦期待地方省局與炭礦事業者之間緊密連絡、早速處理、

宣揚興亞眞義 省署派遣秋季宣傳班

奉天省公署爲迎應時局之要請、知擧全省總力而援親邦之戰、使達成第二建國之目的、弘報股長難波氏親自立於陣頭、指揮省下宣傳宣撫工作、而爲使人民了解現代大東亞共榮圈建設之眞意、及出貢動奉各要領、乃決定由九月二日起、實施秋季宣傳宣撫班派遣、其要領如左、

一、日程

九月二日至十三日遼中

九月十五日至二十三日蓋平

九月二十五日至十月五日康平

十月七日至十月十六日清原

一、講師及宣撫班

一、宣傳班由省及縣並街村共同組成

二、講師由省派遣(科長級以上)

三、至各地講演並開拓團間

一、宣傳重點

一、時局之認識

二、農產物出貢

三、勤奉制之實施

四、防空之重要性

五、其他

錦州女子國高設置共同浴場

【錦縣】打破滿系國民生活陋習、遂進全校一體對各般生活獲異常成果之錦州女子國民高等學校、由衛生保健之對入浴勵行、全學生以入浴爲目標、前此計劃設置女子共同浴場中、近得修繕方面之協力、最近着手實施矣、又入浴對全校生徒、實施之、對此之指導、預定由女教員交換担當、由衛生的方面觀之將塑造之滿系生活之一面、由爲將來家庭主婦之女學生改善之此效果極大、頗受各方面之期待、

日華國交親善 日政府特派使節

興亞史 (八月廿八日)

日本政府、爲答中華民國國民政府主席汪精衛氏之訪日、於昨年八月廿八日、特以平沼騏一郎男、有田八郎、永井柳太郎三氏爲特派大使、傳旨特派至中國、中華民國國民政府自南京還都以後、二年有半、首先確立內政之基礎、對外自昨年十一月更加入獨意之防共協定、同時復歸日滿獨意等十二國家之承認、與大東亞戰爭爆發之後、爲期百尺竿頭、再一進步進展、迎見與日本同甘共苦、表明絕對協力方針、以大東亞共榮圈之一環、發揮卓然的國際性格、當此之際、汪主席、曾以國家元首資格、獨訪日本、對日華兩國攜携之精神表示不動態度、更對日本之東亞開放並努力、深致謝忱、此後爲對抗戰以來之赫赫戰果表示敬意、後以緒外交部長爲特派大使、再訪日本、對以上三回國民政府代表之訪日、以答訪意義、特派大使平沼騏一郎男、有田八郎、永井柳太郎三氏現至南京、對大東亞戰爭完遂國府之甚大協力、表示感謝、並藉資以鞏固日華之緊密關係、此並不獨是日華親善關係之唯一顯現、乃是日本對國府之絕大信賴、及對國府之育成強化態度不轉決意之表明、此際中國上下之感銘與滿足、亦舉全國、爰是以日本爲中心之日滿華泰四獨立國、於同一理想之下結盟已益愈强化、並以新秩序與共榮圈之確立爲目標、向前勇進邁進、共他緬甸、菲律賓、亦逐漸獲得進行獨立之光榮、馬來、東印度等民族亦都有所覺醒、單獨痛政權尚在迷夢之中、來作大東亞之反逆者繼續妄動、此點頗遺憾、當此之時、以日本首相親之巨頭訪問中國、對於痛政權無辜之民衆、直接或間接之精神動搖乃至壓力增加之點實在不力、

南共圈聲之握手 九月一日與滿洲開始通話

【新京】於戰火烽芒之中、而着着急於建設之南方共榮圈、及滿洲國之間、開始交相最初的聲之握手、滿洲電電會社、與南方諸地域之電話業務、一調通譯之開通、前曾準備中、最近已達完成、由九月一日起、西里伯島之高洲撤之間、開始最初之電話業務辦理、當此通話開始之時、當局規定新京奉天哈爾濱三都市與馬加撒之間、受理時間爲每日午前九時起、午後六時止、連絡時間爲午前十時四十分起、午後一時止、午後三時三十分起、七時止、但日曜日祭日爲午後三時十分起、午後五時止、料金爲一通話三十圓、指名通話另加六圓、又於國通之先二十八日及三十一日午後零時三十分起、天津國通編輯局長及猪伏同盟馬加撒支局長之間、交換恭喜之祝辭、電電將此錄音九月一日午後七時四十分起、向全滿中繼放送、

放送劇競演大會 募集全國聽戶預想投票

放送當局所舉行之全滿放送話劇競演會、由十六日至二十七日止、已如期舉行、現放送局爲昂揚國民對戲劇之認識、並聽取聽戶之批評及審查之意見、特向聽過話劇競演會之各位、募集對優秀績之團體預想投書、猜中者選取五十名、每名贈予五圓之賞金、投書截止日期是八月三十一日、以官製明信片投寄到新京大同廣場放送總局編成課即可、務新湧躍投寄、

募集學童發明品

【新京】關於募集全滿兒童學生之研究發明製作品、對少國民科學心向上及一般發明研究促其認識、文教部在滿發務部、滿洲發明協會主催第七回兒童學生創案品中央展覽會、於來月十月二十五日起卅一日止在新京開催、地方展覽會分學校展覽會、三段階、學校展覽會各學校主催、地方展覽會各省、市教育會、學校組合、發明協會主催、合地方預選之意味、中央展覽會爲新京地方展覽會及蒐集地方展覽會之優秀作品而開催、各展覽會學生自作之創品研究品或代用品乃至廢品物之利用爲目的之考察品以更生利用爲目的之考案、

都民防衛陣加一威力

協和義勇奉公隊首都總隊本部二十六日午後二時前準備中之首都總動員〇〇〇名之結成式、於協和會館舉行、總監代理中井中央總監部總務、首都總隊長代理(大迫副總部長)阿久津同副總隊長及其他來賓多數參列下、任命淺山修吉機動隊長以下隊幹部、其次授與名簿之機動隊旗、有三宅中央總監(代理中井總務)張總隊長(代理大迫副總隊長)之訓示、同二時半結成式終了、繼續於大同大街在總隊長代理大迫副總隊長閱兵裡、堂堂行以分列行進、同三時過散會、

今天是防空服裝日

職場秩序確立運動 勞興指導下全縣展開

【錦縣】爲確立有秩序之職場挺身增強職力、以期多產一噸鐵一塊煤、而貫完遂東亞戰、所謂此前哨戰之職場秩序確立運動、在錦州勞務興國會指導下、於七月一日起、互一個月間、以省內各事業體、日標而行之、與此相應、各職場向增產主義邁進步驟、從業員意氣高昂、已收獲一期以上之效果、以七月三十一日終了、勞務興國會對於此成果、嚴重審查結果、錦州紙漿株式會社外十二會社、以優秀成績告終、決定以事業體表彰之、二十八日午後三時、在興亞會館、舉行表彰式、

高粱米作水飴

【吉林】由當地產之高粱米製成極好的水飴工場已告成功、吉林製飴株式會社、爲名古屋市製菓組合之第一回移駐正場、原料、均以當地產之高粱米爲主原料、並加大麥、生產大量之飴、其能包年產約一千二百噸、利用吉林製菓會社之原料外、餘者省下、市場家庭亦用頗多、現正期待中、

奉公隊機動隊誕生

【新京】護衛決戰下國都實負特殊任務之協和義勇奉公隊機動隊特誕生、……

國軍家族慰問隊 錦軍後援支部主辦

【錦縣】槍後國民、爲對西南國境國防人伸共讚和之手、並企圖提高軍事思想、錦州省光榮國兵在感謝之路面、昂揚軍人後援會支部主催國兵家族慰問、向視觀念昂揚國軍之演、錦慶定二十七日許錦縣、一行五十四名、每省內各學校生徒之赤誠製慰問文、日用品等、二十三日起來徵、

無線電

八月二十八日(星期六)

六・〇〇(新京)國民建國体操 六・三〇(大連)初等日本語

晝 七・〇〇(新京)報時報道聯續(新京)講座高宮盛造 一、吹奏樂1、愛國進行曲2、國民總進軍二、管絃樂1、歌劇白衣夫人(波羅哈)經濟通訊 一一・三〇 一一・四五(新京)職場体操 一一・五八(新京)歌謠 正午(新京)報時通報(奉天)平谷調大鼓忠保國(五九)丙伯之〇・三〇(新京)報道 〇・四五(新京)家庭時間 一、提琴獨奏1、小夜曲2、匈牙利舞曲3、卡巴底修貝爾特作曲(德)拉克作曲二、管絃樂納(拉弗作曲)(都華西作曲) 一・〇〇(奉、哈)經濟通訊 四・〇〇(新京)報道聯續(奉天)食料品小賣價格 六・〇〇學童時間(新京)新聞(大連)兒童劇夏天的海濱大連曙光小朋友劇團編劇南碰導演旅瀧 六・三〇 新京)中等日本語講座五百木元

晚 七・〇〇(新、奉)報時報道聯組通訊 七・三〇(新京)聯續 新京)國民歌謠進亞細亞大政翼贊會大日本興亞同盟放送協會選定)新京青年合唱團指揮 道鐘銘聯續(新京)隨筆青河畔草(作者劉漢)玲琅聯續(奉天)話劇夜焰奉天電電話劇團編曉村導演棚堤聯續(大連)京韻大鼓朱江坐俱越金鈴 九・〇〇(新京)報道聯續(新京)胡琴獨奏與三重奏一、胡琴獨奏秋風萬里(秋白作曲)二三重奏新京胡琴三重團1蒙古行(成青作曲)2逍遙集(錦春作曲) 九・三五(奉天)評詞宏碧緣(七八)福祿安 一〇・三〇(北京)霸劇

多年心腹病一回斷根

狗寶快胃丸

治好爲在旦夕、久治不効的胃病、治好積年累月、堅硬病塊、疼痛膨脹的心腹病、一服立癒、

主治 胃疼、腹脹、噎膈、轉食、積、虫積、塞積、脾積、嘔吐、食積、虫積、氣積、服用此藥、當日由大便而下卽愈結塊(食積)、便虫(虫積)、蛋白(塞積)、白沫(氣積)、一回斷根

定價 一打十二付四元八角、每次買五十付八扣、函購卽寄、加郵三角 ◎歡迎代理 待遇優厚◎

總製藥場 撫順市中和馬路三丁目 德善堂

總代售 奉天鐘樓南 同和堂

鳴謝朱西園先生著手回春

鄙人身體素弱加以職場過勞家庭多故致精神感到莫大痛苦因本人最大病源爲消化機能不良飲食少進影響所及肌膚枯瘦神氣衰頹四肢無力只得退居家中靜養且捐補近患疾數血不調等醫學之狀況告尤甚我令經漢西醫不斷診治迄未痊愈近聞奉天市大西邊門外聖光街五段十號吉人堂漢醫朱西園先生學識宏富經驗豐多乃往求診經其處方服用後不數劑而分別脫卸病魔之苦衾親李姓五歲小兒曾以疹病之毒未清致藥肺熱危在旦夕亦經朱先生可以當之天受惠當報人之恆情因命勝治俘屬九級惟朱先生著手回春得以無恙甚云救人一命於報端陳數語以告衆鑑友耳此啓

奉天永安街三段 劉長林啓

招聘教師

資格 限國內外大學卒業或專門學校有中等教諭免許或同等資格者

擔當科目 數理化 日語(滿系須師學二等以上)

額數 若干名

待遇 月給百貳拾圓以上

右希望者持親筆履歷書及證明文件來大和區雪見町三番地(馬路灣)本學院面洽

奉天回教文化學院

急募

一、僕役 若干名

限通曉日語之滿人有優級卒業程度年齡十五六歲以內者

右希望者攜親筆履歷書來社接洽可也

鐵西區嘉工街四段二二號

滿洲紙器株式會社

電話五、一五五一番

公告

茲經決定而以八月三十一日爲限將左記地方所在之滿洲中央銀行支店實行廢止同時由九月一日以後以錦熱銀行名義開始營業關於從來滿洲中央銀行支店營業上之一切債權債務統由新設之錦熱銀行接受之故前對滿洲中央銀行所辦理之諸項往來希於九月一日以後仍向錦熱銀行繼續往來爲盼再滿洲中央銀行名義之支票亦統由錦熱銀行實行支付希此台察爲荷特此公告

康德十年八月 一灣甸子)新立屯

滿洲中央銀行 錦熱銀行

(注意)

新出版各種・佛經・善書

(備有目錄函索卽寄)

書士 贈送 佛說盂蘭盆經 白話戒殺放生文

函索附郵票四分卽寄

安東市聚寶街 明德印刷局

奉天 崇文學院招考編級生

商業科限優級卒業速記速成科資格不限簡章郵票六分卽寄 有宿舍鐵路購引乘車証 大南一段二六一 電話四四〇三八

精解 簿記函授 贈呈詳章

長年函授教材豐富講解方法新穎明晰課程專以商工業實際需要爲重非常適用學者速加入 新京東三馬路新京簿記傳習院

・化・痔・土・龍・散・

適應症 痔瘡、痔漏、便血、脫肛、結痛、生管、肛門破裂、肛門腫脹、濃血常流、奇痛奇癢、便秘困難門諸症

函索痔國說明付郵票六分卽寄

奉天大西街三段八八 發賣本舖 張三多堂

招聘各市縣代理店

診療各科

大西醫院

內外科、性病科、其他電氣、太陽燈、超短波各治療、戒除各種麻醉品慢性中毒負責戒除

院址 奉天市大和區雲町三 電話 三五二八 病室 四〇四七

院長 樂德軒 助產士 孫靜波

接生 助產 晝夜 隨時 不分 應須

隨便入院 病室完備

服後立能見效短期除根永不再犯

主治 各期梅毒硬軟性下疳魚口横痃筋骨神經痛遍身酸痛濕疹斑點等症莫不收效如神

濟康 清血解毒丸 片

人生最可怕的就是梅毒病

人之身体是否健康常由血液爲轉移若血液不潔感染毒菌其害大矣況且梅毒之病更是人人所怕若不慎患梅身体發生梅毒性狼瘡如魚口便毒鼓硬性下疳等萬不能自身痛苦且要遺傳後代甚至受害子可不慎哉

◎本濟血解毒丸含有高貴之特效藥能殺滅之清血解毒之作用尤其對於梅毒等一切特效如患梅毒之潰爛梯如發生疼痛婦女子宮內膜炎小兒胎毒皮膚瘡瘡等症清血解毒丸能殺菌除根永不再犯

包裝四二吃 定價三元

各埠藥房均有代售

製造發賣元 奉天市瀋陽區一心街一段一〇號 濟康製藥所 電話四三二一六番

慢性 惡性 淋病特效藥 能徹底除根永不再犯

濟康 滅淋根 片

惡淋病者諸君請快服

★本(滅淋根)之殺菌作用服後數時間內確實的作用於腎都病巢徹底根滅淋菌一面強化病部之抗菌力以促迸病之康球菌頹期死不可惟(滅淋根)之特效也

★現今世上患淋病者莫知其數並且夫婦兩患淋病亦多此等人仕總要夫婦協助之下服用(淋淋根)以期早日完全斷根否則因循纏綿接永久不能除根本(滅淋根)不但極効於男子淋疾又對於婦女赤白帶下月經不調子宮病等實能發揮最神速而正確之效果也

定價(大盒) 小盒一元五角

各埠藥房均有代售

製造發賣元 奉天市瀋陽區一心街一段一〇號 濟康製藥所 電話四二三一六番

關東州版
康德新聞社大連支社 關東州大連市磐町二 代表電話(三)一九六五 通信部(三)六〇三四 振替大連一四九五

一目瞭然之"防空" 關東州開催國防展

【大連】航空決戰爲中心、戰局愈加淒愴苛烈、現下爲對應防空情勢緊迫、希關東州防空態度整備强化、並使州民防空知識普發、普及、有關東州廳大連市、滿洲空務協會關東州本部、泰東日報社、大連日日新聞社共同主催、旅順要塞、旅順警備府、關東軍報道部後援下由九月十八日亘十五日、於大連常盤橋市場階上、常盤橋地下道及大連三越支店、三處、開催關東州國防展覽會、

關於家庭防護要領、家庭防空活動基本使其指導徹底、更爲防空、設備資材之標準週知、使決戰下州民之防空意識深刻、展示品、爲圖形幻燈、全体裝置電氣、以都市警管制、更示以空襲被壞狀況切實、與外有敵空軍基地與關滿地圖、又有模型以指示在華敵空軍基地及敵機行動、更有燈火管制及防空資材實物展示、男女學童及幼兒等防空用服裝示展、室內設備、屋內、外待避要領、或防火、救護準備之圖表、又燒夷彈、爆彈、瓦斯彈等投下時之照片、圖表等展示之、又有國民學校學生之待避狀況、無敵陸海軍精銳之戰果、嚴守北邊關東軍精銳之威容等照片、此等展覽會期中更有指定地之防空訓練、消防抽水機之合同訓練、更有防空映畫及講演會等特別訓練

鐵壁港之防疫陣 苦力檢查一人不遺

【大連】傳染病感染者並保菌者之上陸、與大陸戰時產業影響甚大、現下爲職烈生產戰增强之時、期擎勞務者防疫、爲緊急對策、大連港之防疫、基此趣旨、入港船中發現傳染病感染者時、對全乘客消毒、使之入浴、以圖衣服、寢具、手荷物等全部消毒徹底、撲滅蚤虱、又對由傳染病發生地渡航苦力、實施全体檢便、以期防止病菌侵入萬全、又對大連市內各華工、求使用者協力隨時施以大消毒、努力剷除生產之障害、

連市出身 勇士慰靈祭

【大連】預於月之三十一日午后三時、於市內光明台市設祭場、執行大連出身左記十二名戰歿勇士之合同慰靈祭、

△秀月台九五、五故海軍大尉岡田貢氏、曾參加南方各地作戰、遂於二月戰死、有遺妻千代田子、△櫻花台六、一五、故海軍飛行兵曹長村岡順四郎氏、少年航空兵出身曾參加中南支及南方各地作戰、而特別爲第一次索羅門海戰及馬萊沖海戰立過偉功、去昨九月名譽戰死、有遺族有堂母等、△櫻花台一七、故陸軍伍長上野賜氏、本年正月、於卡達爾卡那島戰死、遺族爲嚴父倫氏、△霞町四、故陸軍上等兵松田長年氏、曾參加新嘉坡攻擊、繼續作戰於本月五日戰病死、遺族堂母、△春日町一、故陸軍上等兵野地龜治氏、去年十一月參加卡達爾卡那島作戰死、遺族光喜四郎氏、△武藏町二八、故陸軍一等兵高岡弘氏、六月於北滿戰病死、遺族達治氏、△青雲台四奧野旅社、故陸軍一等兵滿國俊夫氏、六月於北滿戰病死、遺族堂母、△甘井子滿北社宅中町五一、故陸軍一等兵高木近三氏、八月北滿戰病死、遺族妻、△下萩町七一、故陸軍軍屬松下保太郎氏、去年十月北滿作戰死、遺族有妻女、△臨部通一二〇、故陸軍軍屬市原靖雄氏、去年北滿戰病死、遺族妻女、△櫻花台二四、故陸軍軍屬矢野文翁氏、七月於南方戰病死、遺族嚴父實重氏、△青雲台六三、故陸軍軍屬植田滿枝氏、六月於北滿戰病死、遺族嚴父央氏、

商工相談所 相談事項發表

【大連】茲誌商工相談所八月中相談事項如左、

一、關於組合事項四〇件
1、庶務會計事務九件
2、各種統制事務一九件
3、共同事業五件
4、雜件七件
二、會社、工場、商店事項二八件、
1、會計帳簿事務九件
2、處理事務二件
3、各種經營事務七件
4、原價計算事務五件
5、雜件五件
三、關於法規之件一二件
1、合同之件九件
2、整理之件三件
四、關於轉業開業事項九件
1、轉業六件
2、開業三件
五、關於商事交易事項六件
六、關於經濟事項一一件
七、雜件九件
計一二八件

冬期蔬菜萬全 香爐礁貯藏庫十月竣工

【大連】關東州青果統制會社、期冬季蔬菜確保、於香爐礁建設貯藏庫、預定十月竣立、此倉庫貯藏百萬貫蔬菜類外、冷藏隱元豆、洋葱等、更於十一兩月特配蔬菜用蔬菜、一般市民之冬期用蔬菜、得以萬全確保

慰問文七百件 畢露少女赤誠

【大連】滿鐵大連埠頭局管下之青女隊、茲爲念及挺身護北關東軍勇士之勞苦、曩者曾施行隊中慰問文之募集、現由赤誠少女之手筆、蒐集達成七百餘件、不久即向關東軍發送矣、

中等學生創案展 選任準備委員發表

【大連】茲爲促進男女中等學校學生之創造與研究、以克服決戰、昂揚發明心向上起見、有州廳學務課、在滿教育部南部會、州發明協會共同主催之第七回州內學生創案展、預由九月十四日至十九日、亘六日間、假大連百貨店開催之、但本年之作品、爲獲重點於國防兵器與生活科學等、於二十六日午后三時、在大連商議、舉行準備委員會選任審查委員、以及諸般準備之協議、茲準備委員氏名錄之如左、

△委員長關谷州廳內務部長△副委員長北角同學務課長△委員松田州廳視學、小林猪井大連商議理事、全視學、國島同理事官、良田、牛島同視學、弓削同視學、今市大連商議副理事、井上三越支店長、土居州發明協會主事、湯淺科學工業館常務、以上、井口同支店次長、

努力藝術逼眞劇情 協劇再次公演仍得好評

【大連】向來所謂文化與藝術不振之關東州、自去年中、勃起一批熱力青年、極積提倡新進健全娛樂、藉以昂揚從來藝術界之缺陷、隨誕生現在之數個話劇部門、然因資本及演員、人材關係、多有缺陷存在、尤其州內之劇團、雖出自一般努力下建設奈因多、以出風頭與、玩票而已、至於劇團內容、更無專門人整理上下、皆爲業餘之消閑分子、故其成績之好否、可推想見、然自去年誕生之大連協和劇團、雖亦同上性質、但因其忍耐性與進取性勝過其他、能以不足之資本、以及十幾名之演員、（男十名、女三名）、

配演多角劇景、實堪讚許、該劇團自成立後、努力準備出演、直至今年春季、假大連宏濟大舞台、開始其處女作之『黎明』、因博觀衆好評、隨作首次之遠征公演奉天、歸來後、爲貢獻上次遲足者之眼福、隨預於月之十四五兩日、假協和會館、施行捲土重來、但不料意外關係、不克如願、除待觀者之灰心、劇團方面、亦受不少損失、其後經過許多波折、隨於月之二十一、二兩日、假市內福興大舞台公演矣、此次公演、在連市已爲第二

次、本預定午后即開始出台、奈因佈景與用具多有損壞、因之直至午后六時半、當未出場之先一般觀衆、多有不耐之感、嗣後開始出演時、剎時間、便被其演員之動作所誘引、全場數千名之觀客、皆聚精會神、屏息靜視而演員中尙能不負觀衆好意者、當推露露與形英兩女角她們不但擔當主演、並能大賣力氣、其次之劉青與宋巖等、亦極其用功、總之此次公演、當屬成功、然據於外人傳說、該劇團非爲營利主義、屢次賠錢巨影、將來定有解散之說、倘若如斯、堪爲可惜、故望有力當局者、應不灰心努力將來之大勝利也、

（寫眞說明＝上圖爲該團著名台柱露露女士、下圖爲健美馳名藝術家形英女士）

大連機械 定期總會

【大連】大連機械、於二十七日午后二時、假大連商議會議室內、開催第三十七回定時株主總會其附議事件如下

一、營業報告書貸借對照表財產目錄及損益計算書承認之件、
一、關於利益金處分之件
一、取締役一名補充選任之件
一、關於定款變更之件、

但對於專務取締二人制採用之件、乃伴隨定款第二十六條之『社長爲於株主總會時選任專務及常務取締役二名以內爲於取締役會時互選之』第二十七條之『社長不選任或退任時、爲專務役會社代表之、但二名以上在任之時會社代表、於取締役會時決定之』據此變更、新專務取締役、乃由久保田正次氏（前華北交通參與就任、

附記當期利益金爲一、九川一、二四〇圓前期繰越金六〇八、八四五圓、共計二五四〇、〇八五圓之處分如左

法定積立金	一〇〇、〇〇〇圓
諸銷卻積立金	〇〇、〇〇〇圓
特別積立金	一〇〇、〇〇〇圓
使用人退職手當基金	
重役賞與金	六〇、〇〇〇圓
株主配當金（年一割）	一、〇〇〇、〇〇〇
後期越金	六八〇、〇八五圓

少女發揮妙技 州代表電話競錬終了

【大連】關東州電話交換事務技能之向上、所開催之電話技能競錬大會、已於二十二日、由午前八時、於電信六社講堂、選拔大連、安東、新京、哈爾濱、牡丹江齊齊哈爾、承德之各管理局選手十四名參加之下、首先有市內外交換識技術、以及交換證作成競演開始、彼等十四名技能少女、處於炎署之中、展開迅速、正確、親切之演練、次又遷移會場於中央電話局、做成二人一組、進行市外通話與市外交換之競錬、直至午后一時半閉幕、但自三時起、又開始舉行閉會式、及至成績發表以後、有會長代理之委員長諸田理事、對優秀者授與賞狀及賞品、其受賞者誌之於左、△市內交換1島崎百合子（旅順）2安藤靜子（克山）3南金山元子（洮南）△市外交換1牧田好子、山本美智子、（新京中話）2小野英子、宮地濟、（大連中話）2川崎膠子、池田文子（安東報話）以上、

皆勤運動好調 槍後生產陣强化

【大連】爲確保職力强一翼、於六月一日以降、爲勞務協會並爲工業會共同主催下、展開〃勞務者皆勤運動〃之實施、對美英生產戰勝及時局認識徹底、皆動事業場主義、一部有突入於激後之維持月間、隨地皆早有決戰生產戰士之皆勤美談、展開槍後之異彩、對實施期間中各優秀會社、工場、主催者於來月十九日仲秋節當日舉行表彰式、同時對滿勤者十、十五、二十年勤續者亦加以表彰、

促進市民徹底認識 開催大東亞船之展覽會

【大連】爲因應苛烈大東亞戰爭必勝、爲將海上輸送其他重大使命、使一般市民認識、由大連化學工業會主催、關東州廳大連市、旅順警備府等後援開催之大東亞船之展覽會二十五日於大連三越百貨店開催、會場展示造船、海運、航海、船員募集之船舶、造船等選拔之工作品等、決戰下爲常對船舶之旺盛關心、展示於會場、並品揭一般市民對船之關心會期至二十九日閉催模型始、蒸汽、或鐵船模型等、更展示關於鐵煤、等資材能力造船之資料、又木造船、混凝土船等之標準、此外亦有船員之訓練養成狀況、二十數點各種之船具等出品、由州內各小中等學校生徒

熱河先史文化與赤峰紅山（四）

佟柱臣

則邊拉綱東之遊牧民族斯克泰吸收兩洋古典文化以蒙尼案爲中心向歐亞大陸發展其青銅文化。故亦汎稱斯克泰西伯利亞文化發達者銅文化即屬此文化系統。沿長城內外。多有散在。於東亞考古學會發刊之內蒙古長城地帶。已論之詳矣。入漢史後。熱河大部爲戰國燕之領土。至漢代漢人於此土活動尤烈。赤峰附近及灤平郊外之明刀錢。康德四年原田淑人博士與江上波夫。於平台子會發見燕國式半瓦璫。皆足證受戰國文化之浸潤。而平泉屬燕右北平郡。灤平地方屬要陽縣治。於文獻尤可徵也。比漢代遺跡。由去年森常雄社長之報告。知於熱城土城址。（喀喇沁中旗）。大名城土城址。（喀喇沁中旗。）七家土城址（承德縣）等。（喀喇沁中旗右旗旗界上。）頭溝土址（承德縣）。見有漢代瓦片及陶片。筆者今年夏。於凌源安杖子。亦發見數個漢手文瓦璫。及近於燕國式之半瓦璫。並斜格紋磚瓦等。且於熱火村。砌礦廠村。

由學生張鴻倫兩君采集。得發狀鐵斧。亦認係漢代物。就此種種遺跡觀之。則漢代人於熱河活動如何勇躍可知也。其當時陸路交通。概越長城線之張家口。古北口。順灤河流域至平泉。達大凌河域。越朝陽。義縣。而奔向遼東。他方由凌源向老哈河流發展。依遺址判定。漢人當不在少數。終之卒使滿洲固有文化。有長足進步。確可推論者焉。

三、紅山發掘經過

紅山位赤峰街東六里餘。山腹紅岩露出。故蒙語曰烏蘭哈達。烏蘭者紅之意。哈達者山之意。合曰紅山赤峰。即此紅山之文譯。蒙民視爲聖山也。康德二年六月一日。東京帝國大學關野貞。白鳥庫吉。服部宇之吉。市村鑽次郎。池內宏。原田淑人諸博士。京都帝國大學濱田耕作。羽田亨兩博士。爲參加奉天博物館開館式。齊集奉天館。館事完畢。翌二日。羽田市村白鳥。池內。濱田原田諸博士。及任赤峰調查團員之三上次男。永野潮一。三宅宗悅。岩佐精一等。一行十一名之東西兩帝大史學權威者。請承德史蹟見學而濱田博士等。遂於承德乘巴斯向赤峰之途進發矣。自十一日至本月末。約二十日間。發掘此地。然測其原。（未完）

夏期集訓營

—新中國培養工作之一— （續）

大亞主義同東亞聯盟－周化人
軍事常識－李松侯
勞働服務－馮自榮
青少年組訓要領－戴英夫
日本青少年團概況－宮本守雄

以外、施行日華要人多數之特別講演、亦有日本側之田尻公使、上海陸軍部長〇〇部隊參謀長、中國方面繆斌參謀長等之特別講演。

一面亦爲參觀中國之進行曲亦爲國府實力進展之姿態、國青第一線男女之步訓、一步步踏着猛暑之校庭之中、自午前五時之起床喇叭開始至午後九時之消燈喇叭爲止受着一分鐘也不虛度之軍隊式的猛訓練、英邁的伸張着的中國青年男女之將來、實有極大的期待。

以上爲夏期集訓營之全貌

自過去七月一日起始、至二十一日止、已經實施、現於上海之第二期、亦自八月一日開始矣、又夏期集訓營之組織如次。集訓營分營二、其一爲公務員營、一爲青少年團營者完全爲相同之組織、即於各營之中、置營長一名、副營長一名至二名、於其下置管理、訓練、教務三處、其編成營軍隊式、各營任命總隊長、大隊長、副大隊長中隊長、又講習科目並教官、分列如下。

國父遺教－周佛海、陳公博
領袖言論－林柏生
中國國民黨之組織－劉仰山
日本現勢－周隆庠
國際現勢－吳頌皐

然此訓練與從來之靑少年團講習會、異其趣旨、實誕眞的精神、藩國府所有之手段同方法、以當此訓練來滬中之汪主席、於倖有旬日之中會召集訓營。發揮實際嚮向此響青少年高呼亦可明瞭青年對彼景敬之情。百年來中國青年之步途。爲極端之歐美崇拜之奴隸的思想。或極端之自由主義的思想。因是由於誤認之指導者或被赤化。或犯追隨歐美之誤謬。此等誤謬乃爲更生中國之現在瞬時所不容許者。故國府盡全力以行指導青少年。乃爲當然之理。此等青少年層之思想的覺醒。乃爲唯一的救國之道。現在受訓練者。爲數雖僅不逾六百名。然此六百名。將爲次代之軸心。被期待爲還實大東亞中國之姿。指日可待者也。（完）

「八朶芙蓉」 靈峯富士絕景

向有『神嶽』之稱的日本富士山峯。它是綠然佇立在風光明媚的靜岡縣和山梨縣的駿河的中間。它在日本國內。是被稱作第一名山的。它是一座成層火山。可是從來沒有噴過火。頂上有圓錐形的噴火口。東西長五百二十米。南北百四十米。高度拔海（離海面）三千七百六十公尺。火口底的直徑。是七十米。四周有八個名峯環繞。所以自古以來。便稱作『八朶芙蓉』。眞是好似瓣瓣盛開的芙蓉花一般的美麗山容端正。挺然聳立。說起它的形狀。就是在日本十三州。也可以望見的山頂是晶白色的。裏面充滿了很多的火山礫。岩塊等。那是由火口壁流出的銀明水。金明水和融雪形成的一種金光銀光的溶和物。雖然到了夏季也是不會溶化的。實在因爲它過於高。上面空氣寒冷的緣故。每年在陽曆七月的時候正是秋高氣爽。適於登山遊玩的季節。所以到這裏來觀望富士山美麗姿態的各地遊客們。非常衆多。富士。那是更動人了眺望那點在崖間的紅葉。再加上有名的昇仙峽。身延山和下部溫泉的幽美的景緻。眞使人心神爽快極了。

德國學童生活 勞作

這勞作。是很有趣味與意義的。圖爲一鄉間小學校學生。在教師指導之下。他們要利用風車水力。建設小發電廠。實在是科學化之勞作。

蛇

蛇是熱帶生產較多的動物昂首吐舌。形狀是很可怖的但是熱帶地方生長的人。因爲接觸的機會太多。多半都訓練有一種控制蛇類的本領。不特不致害怕它。並且由狎玩而當它做一種游戲的動物甚至來靠它謀生。在印度地方的土人每每能夠利用蛇來做種種把戲。黎賽多種的蛇。擔當分配的工作訓練蛇的知覺。能夠供人驅使他們有一種樂器。吹奏起來便能夠把蛇喚到。無論怎樣凶惡毒的蛇。經過制服之後。總不致再起反感。也不需要把蛇牙敲下才能制服。這當然是有他的方法了。

在日本。他們也有很多人是好玩的。在東京市裡面。有幾十間舖子。專做販蛇的生意。其餘在街頭巷尾也有不少賣蛇的小販。但一般人的愛好。只是買來看着玩。或者把蛇皮用做裝飾和做爲吉祥的徵象。這地方集合起來。便成爲一個蛇市到過東京的人。大約都不致忘掉這塊地方。至於蛇的用途。大約普通的有四種。第一種名叫蝮蛇。也是具有毒素的。但他的用途。在醫藥方面有很大的貢獻。據說這種蛇。能夠治療神經衰弱和體質衰弱的病而且很著成效的。第二種名叫斑蛇。身上有斑點。形狀是極可怕的。但它的效用。卻可以療治腦膜炎及其相似的疾病。第三種名叫綠蛇。產量比較稀少數是和斑蛇混合的種。它能主治一般毒症。其次還有一種黑蛇。產量也很少。效用等於斑蛇。以上各種蛇。都是蛇市裡面常有它的種類。品質。長短。年齡。而定標準的。

在我國方面。只有玩蛇爲業的才搜集它。普通人都看它是毒物。只有遠避。不敢近玩的。但在廣東方面的人卻用它造特殊的食品。一到秋天。便是食蛇的機會。論蛇酒。飲蛇酒。唯請不退。還不特是外國人所無。就是除了廣東之外的人。也都覺得是怪事的。因爲蛇是蘊毒的動物。含有毒質。那能夠作爲食料呢。但在廣東的厨師卻以此爲製撰特技。什麼『龍虎會』。『五蛇羹』等等。每年需用來宰食的蛇。相信數目也很大。至於製藥方面卻重在蛇膽。此外便不甚値錢。據一般人的解說。蛇的精華。集中在蛇膽。所以功用就在這地方。至於防備蛇傷的丸藥。各家有各家的製法。是不一定的。

鹿茸 肥紫潤爲上等 贗品肉麵搭成

鹿茸爲一種藥品以產於滿洲長白山最爲有名。所以關東鹿茸是人人都知道的。上等鹿茸頂如饅頭紫紅光潤。極不易得。在新疆拜城焉耆所產也佳。其他像青海康藏川陝以及浙江杭州金華等地。也有相當產量。採取鹿茸手續。頗爲繁難。據說獵取時要先採其茸後纔宰殺。這樣茸的血液可以集茸一處。不破不散。若是嫩茸。血氣不充。營養不足。效力很薄。過於老的壯期已過。血液分散。能力更減。所以鹿茸要老嫩適時。採取頂端如饅頭紅一般。約四五寸長形如馬鞍。才是鹿茸上品鹿茸因爲它是鹿角解脫。初生含血尙未成骨的芽角。所以其骨血精華都包含在裡面峻補功用甚大。歷代對它的名稱很多。如『斑龍』。『茄子茸』。『神天蜜』。『發角』。『義角』。『九女春』。『鹿虫』。等等至鹿茸本身各部。也有專名皆是按其芽角生長的過程分別名之如。『血包』。此爲第一期初起之鹿茸。和銀杏般大。慢慢長成和梨似的血包。『扁子』。此爲第二期。從血包長出後。便分出兩角。狀如馬鞍。再經過數日便能取。用野鹿在此時期採取。功效更大。『毛角』。此爲第三期。過此期即失效用。由鞍形茸角。再經數日。後便急宜取用。如自扁子蓋期不取。便成叉子了。以上爲採取時期上的名目。再就鹿茸部分。也有數種分別。『臘片』爲鹿茸頂端。最首。層的部分。瑩白如臘。油潤如脂。『血片』。乃頂端次層。顏色白中滲黃。全屬血液所貫注的部分。『風片』。又叫禾道片。爲茸的最後層。顏色略帶紫有透孔狀。如蜂窩。『骨片』。爲茸的再後層。和骨連接。形狀也和骨相似。鹿茸的貴種大半是內爲採取不易的原故。但它治病的功能效力甚大。如補血壯陽。强腎塡精。高年腎衰。婦人血虧等是合宜的聖藥。不過其藥性烈熱。用不得當。會使人鼻中出血。市上所賣的鹿茸。也有贗品。是用鹿茸架子用豬肉和麵粉搭成用以騙人。

過勞頹唐更酗酒 美國車夫肇禍多

依據美國保安省之公表。自一九四一年以迄現在。有四萬是由交通事故而致死亡者。其中之二萬二千名爲勞働者。此外負傷者一百四十萬人。十萬名變成殘廢者美國保安省發表如此之數字後。美國報紙一齊驚嘆交通事故事項之過多、殊不足。由此種事實。死亡數中有一萬二千名勞働者此一事。亦成爲一個大問題。此等事故雖係多由於不注意所致。但勞動者事故太多之原因。經研究亦由過度疲勞過氣使用所獲得之過剩金錢而致於酩酊大醉。或由於其他之過勞等。亦爲其原因也。

漢瓦當考

參貴它

城。東隅的長樂宮故址中。該地土人。頗多掘獲。按『關中記』云。『長樂周二十餘里。有殿十四』。故瓦的尺寸。有大小不等。又據『王稼忠文公集』載。謂未央宮各殿瓦身如牛筒。覆於簷際的頭有面外向。徑五寸。可作圖一尺六寸强。背平。可作墨研。一種有長樂未央四字者。於洪武辛夏年留長安時會由友人遺贈其一片云。

第三種。長樂未央。統計所得者爲字體可分二十一式梔邊外粗內細。中心一小圓圈。內藏十二小點團圍一大點。外以雙線十字形分作四格。每格藏一字。字行有由左而右。及由右而左。每式字形都有顯著差別的特徵。茲附二十一式全部字形於此。俾供讀者作參考。大都得自漢長樂未央瓦。

『秦漢瓦當文字』。關於長樂未央瓦的考說。尤爲詳確。今錄於後。

『漢書高帝紀五年九月。治長樂宮。史紀高帝紀七年長樂宮成。八年蕭承相營作未央宮。九年未央宮成。據此。長樂未央本兩宮。此瓦文合而一之。亦取各祥語意配合成文耳。非必某宮即用某字瓦也。他宮殿瓦文。意亦放此。又詩。庭正義未央者。前限未到之辭。故漢宥未央宮。古詩有樂未央也蓋蕭承相因秦與樂宮而易安鄉。故治秦宮而易名長樂。即取樂未央之義以銘瓦後。再作宮於西南隅。遂以未央名之。

緬甸影界（一）

獨立緬甸之影界。亦成共榮圈之一環。於日本之指導下。着着邁進。戰前之緬甸影片。受英國統治策之餘毒。無價値。教育。文化性。惟抑合大衆之低俗興味。大部分是娛樂片。現在則以消算。担起大東亞戰爭完遂之一翼（改爲日緬）及亞旺兩公司最大。有幽暢片之設備。其他者係有攝影機一兩架。由於資材及設備等關係。復興者唯前記兩公司。（圖爲緬甸紅星。左。男優門索（三六）右。女優娟梅枝（二一））

虎骨花蛇露 老福順堂
本露爲虎骨花蛇藥酒之精製品藥料加重效力特强功能驅風散寒開竅止痛補氣養血旺盛活力主治半身不遂口眼歪斜四肢麻木腰腿疼痛肝胃氣痛小腸疝氣月經不調赤白帶下氣虛血虧身弱早衰
奉天市大南街一段一九四號
歡迎外埠批發 利潤格外從優
虎骨熊油膏 本膏主治與虎骨花蛇露略同依照仿單所載圖解隨症貼在軀幹及四肢各部每張一元函購每次外加郵費三角
每瓶四元伍角函購外加木箱郵費一元六角

腫脹雙消散 胖腫 單腹脹 水臟 氣臟 特效藥

羅患年久的淋病與婦人病（赤白帶症）
一瓶八圓即足 ▲百發百中 ▲保能斷根 ▲永不再犯
患者諸君速服早登彼岸

百發百中·永久根治·神効祝藥
京城 都藥房淋藥
嘖嘖好評
本劑爲預防花柳病與藥
△藥價▽ △試用貳圓 △半劑四圓 △一劑八圓
△主治功能▽ 男女急性淋病一切子宮赤白帶下病（冷症）較性下疳淋性關節炎及睾丸炎橫痃第四性病化膿性腫物一切懸症一切
特許責任本舖京城醫師
合資會社 都藥房
奉天小西區惠工街四段五〇 合資會社 都藥房
全滿各省藥店均有代售

羣醫束手百藥無靈時速服福康育
▲婦女諸病▼ 福康育 ▲立奏神效▼
●葯不在多●有効則靈●價勿貪賤●好病爲功●
定價●大盒二千粒入十二元六角●小盒一千一百粒入七元二角
●適應症●（外埠函購另加郵費四角）
赤白帶下 腰腿疼痛 子宮寒冷
久不受孕 行經腹痛 月經停閉
腹內膨脹 寒塊氣塊 瘀血凝積
月經不調 虛病癆病 產後諸症
四肢痠痛 面黃肌瘦 飲食少進
服福康育 諸症除根 飲食劇增
製造本舖 國瑞藥房 奉天市小北城門外西頭電車路道北 長電話(四)二〇四一番
奉天代理店中街中法大藥房 長電話(四)二八五九番
奉天代理店中街天益堂 長電話(四)二九九七番
奉天代理店中街天益西藥房
治愈婦科諸症來函鳴謝原文照录

各省縣代理店（一）
新京大馬路萬和大藥房 新京大和通義和謙 濱江新城大街永慶堂 安東大道口瑞祥泰 濱江正陽街協天西藥行 吉林河南街民生藥房 濱江正陽街天育堂 齊齊哈爾萬育堂 錦州眾關正記藥店 新京五馬路寶和堂 溝幫子萬德堂 三源浦萬興源 海城萬育藥房 清河門大成藥房 北安永樂藥房 營口平安街盛泰堂 大賚和積盛 八道江積盛公 康平和發玉 興隆鎮謙益恒 綏化同慶森 樺甸天益堂 敦化全泰恒 昌圖東秦藥房 扎賚諾爾泰和藥房 懷德城內萬有堂 遼中崇盛豫 遼中北德順魁 濱江道裡恒興昌 海倫西街和盛興記 九台錦和慶 綏化濟世西藥房 濱江道外瑞德昇 前郭旗裕泰成 鞍山明治通太和堂 西豐福聚堂記 扶餘興順德 扶餘同仁堂 大賚福德增 新京三道街同發和記 泰來縣佛師藥房 昂々溪大德亮 新京三馬路同育堂 富拉爾基和發長 新京三馬路中西大藥房 朱家坎天生祥 新京六馬路聚發藥部 扎蘭屯和泰盛 扎蘭屯同發和 新京大馬路泰和大藥房 安達站同和堂 安達站同仁堂 安達志和福 肇東慶增源 新京安衛和新堂 洮南同和慶 洮南一和發東 洮南一廣聚興 清原中街仁義藥房 清原西街永和錦號 牡丹江惠存厚 山城鎮永順和棧 梅河口天福和棧 通化積盛和藥局 通化和發信 東豐慶聚洪 牡丹江義振東 東豐寶泰祥 九台和發盛 卡倫信和盛 西安普濟藥房 通河和發謙 依蘭德慶昌 巴彥福和慶 磐石双合堂 煙筒山廣興源 双河鎮同義祥藥號 樺皮廠元增厚 巴彥永發和 九台永泰和 農安同昇恒 開原通同和順 鄭家屯廣生堂 王爺廟長發祥 東安福和慶 安廣同升廣 木蘭和發全 朝陽鎮德慶通 朝陽鎮廣聚源 海龍西永順長藥 海龍廣聚成號

358

決戰國民奮起防空

人人有責

奉天省長于鏡濤氏談話

當決勝之年、而親邦皇軍於最前線敢行赫赫戰果、而省民均能了解中央檢舉後防空堅陣實爲當前之必要、所以在本年五月十八日由中央規定防空日、舉凡省民均能協力本訓練、一掃從前漫不經意之態度、得收空前之效果、而後更規定八、二十八兩日爲防空服裝日、而省民均能了解斯旨、努力奉行、頗令人感激、皇軍節節勝利、已步入決戰之期、而槍後防衛責任更形重要、須知防空人人都有責任、不可稍事馬虎、苟且偸安、須知防空即是衛國保家、我們要萬衆一心、一絲不紊的來努力防空希各位了解本防空要義在過去防空訓練日及服裝日、考察成績大體尚好、而對服裝一層尚有一部人士未能照行、例如穿旗袍的女人、和下打腿綳的男子、在都市尤其是奉天常見、希望嚴重改善、遵守規定、聽從鄰組之指導、軍官民一體、努力向强化防空途上邁進、則有厚望焉、

羣策羣力

第六國高曲燦文校長談話

防空訓練本來是大家的事情、所以我們要群策群力共同防護我們的天空、本校的自体防護團早就結成、對防火救護消毒各種組織應有具備尤其是不分師生、我們每天都在輕裝羅服老是過着防空生活、每天每日都很有紀律養成一種團体互助的生活、所以學生一個個都很興奮、作着這共協力防空訓練、依個人看去防空訓練成績學校似乎比家庭進化、所以希望鄰組的方面更一層努力、

本來當親邦日本聖戰制勝之年、我們槍後國民對防空陣要像鐵壁般的完實、假設在燈火管制達成一光不漏的成績、總使敵人來襲也不會損害方向、所以在每一個人都應有防空知識、養成一種習慣完成槍後鐵般的防空陣一旦有事也可說有備無患吧、防空服裝一層更要一致見備不要馬虎了這是我們的責任、大家努力來守護我們的天空吧、

以興亞議題爲中心

文學大會第一日熱烈緊張

【東京二十六日電】大東亞決戰文學大會、二十六日午後之部由一時三十五分再開關于午前之一般問題、提出實踐問題揭開活潑議論之幕、老詩人野口米次郎氏、以熱烈之語調、提出印度獨立問題、送以聲援之意、來賓席之印度獨立聯盟績演宣部長、戴曼梅遠民氏、感激之餘亦以日語演說、

試行余於去年之大會、僅行參觀、而今則受發言之光榮、以大東亞文學者等之活動蘇興以熱與力、印度迄今已有文豪泰戈爾斯及甚多之文學者等輩出、亘繭之科學、哲學、醫學等各方面之光榮業績、今尚遺留聖克立特宗教、自然由印度大地發生、然此絢爛印度文化因英國之侵略、遂漸被抹殺、但今以我等永年之希望即獲得日在在迫近、迎野口先生之指示、所說爲亞細亞之印度今正印度國民之熱血、向獨立大道挺進、先榮之獨立之日、爲時已迫因余切望之大印度文學參加、該氏語畢、鼓掌之際四起使全場非常興奮、充滿熱與力其次提出菲島獨立問題、由木村毅氏謂關於欲以共榮之一環誕生之菲島之名稱、圈望改以象徵將來之名稱、我等對此務當盡力爲之圓于菲島獨立、五十年前阿基那德將軍蹶起之時我等之先驅文學家等、曾少壯軍人等舉全力聲援、今我等實亦非繼承此光輝之傳統精神聯總力邁進不可又高見順氏高呼對獨立國緬甸之聲援、激勵緬甸之戰爭文學家、對印度菲島、緬甸之聯盟援均以大會名義積極講求其措置、至此方面則正各文字所示、顯示大東亞相應決戰文學者大會情景其決更有小田嶽夫氏之『國內知識層獲得運動』尾崎喜八氏之『國內民衆獲得運動』陳瑾氏(廣東)之『南方華僑獲得運動』等環繞大東亞共榮圈之諸種問題、貫繞議論其次又有田兵(滿洲)之『大東亞文學決戰要綱之決定』崔載瑞(朝鮮)之『朝鮮之徵兵制施行及文學運動』津田剛(朝鮮)之『關于大東亞文學者總蹶起』之提案及高田眞治之『出版界强化之文學運動』等論議更由吉屋佳子女史倡『東洋古典復興』尋後由窪川稻子女史及華中之關露女史論『女流文化之興隆』、及午後四時半第一日之議事方告終了、

努力研究軍用車輛

市原博士功勳不朽

市原博士

【東京廿六日電】大東亞戰爭勝敗之所決、一在科學技術戰之優劣、各方面衆所公認而以陸軍科學技術陣一翼從事重要研究之東北帝大教授市原通敏博士、八月十九日、以研究犠牲而殉職、博士於數年前、從事研究軍用車輛用特殊地金之理論的研究並車輛用特殊緩衝裝置、而使此研究利用於陸軍兵器之効果、當時陸軍技術本部委託東北帝國大學研究、專以該博士爲主任、進行理論的研究、並該博士、其後以陸軍技術本部囑託、直接參與軍之研究、努力促進研究軍用車輛用特殊緩衝裝置如斯、特殊緩衝裝置之研究、遂次進展、終告完成、七月十六日、實際裝於軍之車輛在野外試驗、故該博士直接參加、亘四日間試驗期始終以軍之研究者、相之俱行動、而同十九日試驗最間終日、不幸殉職、該博士研究、爲空前罕見之優秀研究、而應用於軍用車輛、以資戰力向上、其效果頗大、其功績永遠於皇軍戰力上、放一大威力與精彩也

呼應官署金屬獻納

奉省署拆除二樓鐵欄

澈槍後官民之赤誠金屬獻納而達成協力親邦之聖戰本旨由本月中旬起開始之官署金屬獻納運動奉天省公署由于省長親自立於陣頭指揮下、各市縣及附屬機關已在努力於本運動中、而省公署爲達成本運動計、由二十七日起率先將省廳舍二階階鐵欄杆開始拆除、作爲獻納品、其數目之大、熱誠之可佩、誠足爲官民先導也、

關屋次長歸京

發表視察感想

【新京】出席三江省開拓地保健衛生地方連絡會議、併鶴岡炭鑛之勞務狀況、視察中之關屋民生部次長、乘二十七日午後七時三十分着列車歸京、有如次談話、開拓團之保健行政、根據報告及實際視察認爲十分妥恰今後欲更關於適當處置之實目、關於當要産業之勞務問題、今後若有發生、於現地根據實情、打開阻碍、考慮使迅速的具體化、今回關於鶴岡炭鑛之諸問題、亦爲地方的事情、其解決亦期待地方省局與炭鑛事業者之間緊密連絡、早速處理、

中央鍊成大會中止

文教部當局發表中止談話

【新京】爲使集國民体力鍊成之精華於來月九月十七十八十九三日間在國都展開第一日國民鍊成大會中央大會、爲完成我滿洲國舉決戰下總力、鎭護北邊重大任務本大會、但爲有障礙運營而決定將此中止二十六日關於國民鍊成大會中止文教部當局已有發表決戰時下爲昂揚國民志氣此亦爲必要故現在又繼續舉本大會之預選使地區省別大會繼續舉行、本大會並獎勵職場之鍊成至種目演鍊方法亦必相應於決戰体制而學

△關於國民鍊成大會中止、文教部當局談

國民强力之增强及國民志氣昂揚戰時下相爲緊要是以本年開催國民鍊成大會昂揚國民体力鍊成之精華達成本大會結集之目的遇進展開地區大會且於全國此次國民体力之鍊成實爲劃期的壯擧然現下我滿洲國乃舉國力助成親邦聖戰完遂之時舉凡謀與戰力增强有故障之諸行事均應加控制而致總力於北邊鎭護、戰力增强、故對於新京大規模之中央大會中止今後專致力於各地區各職場當時鍊成爲重點而圖國民体力鍊成國民故對於今後各地各職場當時鍊成及鍊成更一層努力以圖國民体力之增强當國民志氣之一昂揚是所希望

宣揚興亞眞義

省署派遣秋季宣傳班

奉天省公署爲呼應時局之要請、期舉全省總力而援邦之聖戰使達成第二建國之目的弘報長嶽波長親自立於陣頭指揮省下宣撫工作、而爲使人民了解現代大東亞共榮圈建設之眞意、及出貢勤奉各要領、乃決定由九月二日起、實施秋季宣傳宣撫班派遣其要領如左、

一、日程

九月二日至十三日遼中

九月十五日至二十三日蓋平

九月二十五日至十月五日康平

十月七日至十月十六日清原

一、講師及宣撫班

一、宣傳班由省及縣並街村共同組成

二、講師由省派遣(科長級以上)

三、至各地講演並開拓團問

一、宣傳重點

一、時局之認識

二、農產物出貢

三、勤奉制之實施

四、防空之重要性

五、其他

錦州女子國高 設置共同浴場

【錦縣】打破滿系國民生活陋習、邁進全校一體對各級生活獲得異常成果之錦州女子國民高等學校、由衛生保健之方面、對入浴施行、全體學生以入浴爲目標、前此計劃設置女子共同浴場中、近得竣工、實施方面之協力、最近着手實施突、又入浴對全校生徒、實施之、對此之指導、預定由女教員交換担當、由衛生方面觀之將體認之滿系生活之一面、由爲將來家庭主婦之女學生改善之此效果極大頗受各方面之期待、

南共圈聲之握手

九月一日與滿洲開始通話

【新京】於戰火烽芒之中、而齊齊急於建設之南方共榮圈、及滿洲國之間、開始交相最初的際之握手、滿洲電電會社、與南方諸地域之電話通譯之開通、前曾準備中、最近已達完成、由九月一日起、西里伯島之馬加撒之間、開始最初之電話業務辦理、當此通話開始之時、當局規定新京奉天哈爾濱三都市與馬加撒之間、受理時間爲每日午前九時起、午後六時止通話時間爲午前十時四十分起、午後一時止、午後三時三十分起、七時止、但日曜日祭日爲午後三時十分起、午後五時止料金爲一加通話三十圓、指名通話另回六圓、又於開通之先二十八日及三十一日午後零時三十分起、天羽國通編輯局長及猪狩滿洲國通馬加撒支局長之間、交換恭喜之祝辭、電將此錄音九月一日午後七時四十分起、向全滿中繼放送

日華國交親善

日政府特派使節

興亞史 (八月廿八日)

日本政府、爲答中華民國國民政府主席汪精衛氏之褚民誼訪日特派大使之來訪、乃於昨年八月廿八日、特以平沼騏一郎男、有田八郎、永井柳太郎三氏爲特派大使、傳旨特派至中國、中華民國國民政府自南京還都以後、二年有半、首先確立內政之基礎、對外自昨年十一月更加入獨意之防共協定、同時復謀日滿獨意等十二國家之承認與大東亞戰爭爆發之後、爲期百尺竿頭、再一進步、進展起見與日本同甘共苦、表明絕對協力方針、以大東亞共榮圈之一環、發揮劉然的國際性格、當此之際、汪主席、會以國家元首資格、獨訪日本、對日華兩國提攜之精神表示不動態度、更對日本之東亞開放並努力、深致謝忱、此後爲對抗戰以來之赫赫戰果表示敬意、後以褚外交部長爲特派大使、再訪日本、對以上三回國民政府代表之訪日、以答訪意義、特派大使平沼騏一郎男、有田八郎、永井柳太郎、三氏現至南京、對大東亞戰爭完遂國府之甚大協力、表示感謝、並藉資以鞏固日華之聯盟關係、此並不獨是日華親善關係之唯一顯現、乃是日本對國府之絕大信賴、及對國府之育成强化態度不轉決意之表明、此際中國上下之感銘與滿足、亦彌全國

爰是以日本爲中心之日滿華泰四獨立國、於同一理想之下紐帶已益愈强化、並以新秩序與共榮圈之確立爲目標、向前勇進邁進、其他緬甸、菲律賓、亦逐漸獲得進行獨立之光榮、馬來、東印度等民族亦都有所覺醒、單獨蔣政權尚在迷夢之中、來作大東亞之反逆者繼續妄動此點尚遺憾、當此之時、以日本首相級之巨頭訪問中國、對於蔣政權無寧之民衆、直接或間接之精神動搖乃至壓力增加之點實在不少、

放送劇競演大會

募集全國聽戶預想投票

放送當局所舉行之全滿放送話劇競演會、由十六日起到二十七日止、已如期舉行、現放送局爲昂揚國民對戲劇之認識、並聽取聽戶之批評及審查之意見、特向聽過話劇競演會之各位、募集對優秀績之團體預想投票、猜中者選取五十名、每名贈予五圓之賞金、投書截止日期是八月三十一日、以官製明信片投寄到新京大同廣場放送局編成課即可、務祈踴躍投寄、

無線電

八月二十八日(星期六)

六・〇〇(新京)國歌建國体操 六・三〇(大連)初等日本語講座高宮盛逸 七・〇〇(新京)報時報道鄰續(新京)一、吹奏樂團1、祭國進行曲2、國民總進軍二、管絃樂1、歌劇白衣夫人(波羅帶作曲)2、歌劇輕騎兵(羅哈)經濟通訊 一一・三〇(奉、新京)職場体操 一一・四五(新京)歡謠 一一・五八

晝 正午(新京)報時報道續(奉天)平谷調大鼓忠保國(五九)丙伯之 〇・三〇(新京)報道 〇・四五(新京)家庭時間 一、提琴獨奏1、小夜曲(修貝爾特作曲)2、鹽遊曲(德拉克作曲)3、卡巴底納(拉弗作曲)二、管絃樂業薩鐵納音(都畢西作曲) 一・〇〇(奉、哈)經濟通訊 四・〇〇(新京)報道續續(奉天)食料品小賣價格 六・〇〇學童時間(新京)新聞(大連)曉光小朋友劇團海濱大連兒童劇夏天的編劇南礁導演旅奏 六・三〇(新京)中等日本語講座五百木元

夜 七・〇〇(新、奉)報時報道鄰組通訊 七・三〇(新京)講續(大新京)國民歌謠進亞細亞大政翼贊會大日本興亞同盟放送協會選定)新京青年合唱團指導趙羅銘 續(新京)隨筆青河畔草(作者劉漢)玲琅續續(奉天)話劇夜婚奉天電電話劇團編劇村導演薛卿堤 續續(大連)京韻大鼓宋汇坐俱趙金鈴 九・〇〇(新京)報道續續(新京)胡琴獨奏與三重奏 一、胡琴獨奏秋風萬里(狄白作曲)二三重奏新京胡琴三重團1蒙古行(成青作曲)2逍遙樂(錦春作曲) 九・三五(奉天)評詞宏碧緣(七八)福垣安 一〇・三〇(北京)週劇

募集學童發明品

【新京】關於募集全滿兒童學生之研究發明製作品、對少國民科學心向上及一般發明研究促其認識、文教部在滿教務部、滿洲發明協會主催第七回兒童學生創案品中央展覽會、於來月十月二十五日起到卅一日止在新京開催、此展覽會分學校展覽與地方展覽會、中央展覽會三段催地方展覽會爲各學校主催、學校展覽會爲各學校主會、學校組合、發明協會主催、含地方預選之意味、中央展覽會爲新京地方展覽會及蒐集地方展覽會之優秀作品而開催、各展覽會之出品物必以得爲兒童學生自作之創明研究品或代用品乃至廢品以更生利用爲目的之考察品樣研究志機發明、附以詳細說明審查爲以其獨創力、研究力爲審點出品者之資格限在滿國民學校、國民學校、國民優級學校、(第四學年以上)兒童、國民高等學校以上中等學校、青年學校之學生並以上諸學校之教職員對特別優秀者授以文教部大臣賞及其他之表彰、

都民防衛陣加一威力協和義勇奉公隊首都總隊本部二十六日午後二時前準備中之首都總動隊〇〇〇名之結成式於協和會館舉行、總監代理中井中央總監部總務、首都總隊長代理(大迫同副總部長)阿久津同副總隊長及其他來賓多數參列、下任命淺山修組織動隊長以下隊幹部其次授與名譽之總動隊旗有三宅中央總監(代理中井總務)張總隊長(代理大迫副總部長)之訓示同二時半結成式終了繼續於大同大街在總隊長代理大迫副總隊長閱兵裡、常常行以分列行進同三時過散會、

職場秩序確立運動

勞與指導下全縣展開

【錦縣】爲確立有秩序之職場、進張步驟、從業員意氣高昂挺身增强戰力、以期多產、已收顯、期以上之效果、以一廠一鐵一塊煤、而資完遂東亞戰、所謂此前會議之職場秩序確立運動、在錦州勞務與國會指導下、於七月一日起、亘一個月間、以省內各事業體、目標而行之、與此相應、各職場向增產主義七月二十一日終了、勞務與國會對於此成果、嚴重審查結果、錦州紙漿株式會社外十二會社、以優秀成績告終、決定以事業體表彰之、二十八日午後三時、在興亞會館、舉行表彰式、

今天是防空服裝日

高粱米作水飴

【吉林】由當地産之高粱米製成極好的水飴工場已告成功吉林製飴株式會社、爲名古屋市製菓組合之第一回移駐工場、原料、均以當地產之高粱米爲主原料、並加大麥、生產大量之飴、其特色年產約一千二百噸、利用吉林製菓會社之原料外、餘者省下、市場家庭亦用頗多現正期待中、

奉公隊機動隊誕生

【新京】護衛決戰下國都背負特殊任務之協和義勇奉公隊機動隊將誕生、向機動之首

國軍家族慰問隊

錦軍後援支部主辦

【錦縣】槍後國民、爲對西南國境提高軍事思想、錦州省金縣國防人伸吳溫和之手並軍人後援會支部主催國兵家族慰問團、向憲兵慰問遣、一行五十四名、攜行省內各學校生徒之赤誠慰問文、日用品等、二十三日赴承德、與光國兵作感激之晤面、昂揚軍事思想、且觀國軍之演練豫定二十七日許歸錦、

建國忠靈廟新祀神

光榮之參列遺族百六九名

【新京】新祀我國日滿兩忠四千六百五十二位祀神之建國忠靈廟第三回合祀祭、定於九月十、十一日兩日、年國都於嚴肅境域、於四千三百萬全國民衷心感謝中、舉行肅嚴大執行、是日、在祇殿與若不若天默默對面之代表參列遺族、決定新神祭中之滿洲國側百十名(中由日本之招待者九名)日本側十九名、總數百六十九名、而今次除該遺族外、由日滿中央協會派遣之建國功勞者遺兒五十七名、亦滿通越海、荷參列嚴肅之禮、

△參列遺族名(括弧內合祀者)

吉林省 劉錫氏(劉憲宗)、楊錫氏(劉桂榮)、陳相佐(陳玉安)、蓄殿陽(蓄魏氏)、(楊蕃田)、李謂氏(李雲泰)、李榮久(張繼德)、張乃寶(張乃山)、索傳富(索紀文)、許連魁(許連山)、宋雲有(方玉山)王郭氏(王鳳山)、袁李淑雲(袁煥)計十四名

奉天省 王連通(王正修)、唐殿順(唐承喜)、謝德海(謝連祿)、史鍾思(史鍾武)、入江ノブ子(入江光治)、浦島栂(浦繼夫)、中泉一郎(中泉フサ)、藤井正夫(藤井章子)、石見キクノ(石見信次)、渡邊榮三(渡邊耕一)、長谷川とめ(長谷川嘉吉)、王林氏(王金銘)、于福來(于德明)楊慈樞(楊助君)計十四名

龍江省 劉文品(劉入傑)、劉永春(劉永昌)、吳五氏(吳春元)薛王氏(薛鳳鳴)、關常明(關常淵)、木村勝也(木村多美子)、劉張揺滿(劉亞鐸)、于陳氏(于振叡)、計八名

熱河省 郭鵬援(郭雲峰)、侯齊氏(侯連陞)、盧玉恆(盧振鐸)、張劉氏(張建立)、李鵬盈(沙萬海)、沙萬青(李鵬軒)安喜廷(安振聲)、高明(高文援)曹劉氏(曹振芳)、賈富(賈玉恩)、高謂氏(楊高氏)、楊秀春)、姚樹安(姚樹然)、(高印亮)、賈文魁(賈秀田)、韓喇廷(金毓山)(金海山)、馬王氏(馬占奎)、(韓古品)、高貴(高臣永)、楊萬清(楊萬生)、趙守身(趙守悅)、周祿氏(周富堂)、蘇雲亭(蘇雲英)(李梧臣)、于全(于福合)、吳占寬(吳呂林)(王義)、潘占富(潘玉山)、何林(何文興)、李王氏(李連貫)、張李氏(張漢臣)、李劉氏(李景明)、于李氏(于發)計三十二名

濱江省 郎長有(郎鳳山)、蕭利山(蕭利明)、初連枝(初鴻榮)、曾文章(曾文學)、穆李氏(穆傳江)、鈴木館三郎(鈴木正明)、迫口八ル江(迫口金六)、劉萬才(劉萬鐸)、蘇秀岩(朱廣議)、田郭氏(田文厚)計十名

錦州省 朱錫氏(朱德)、陸德武(陸德武)、齊家雨(齊秀峰)、劉英華(劉文田)、白秀化(白月安)、張繼德(張明山)、徐揚氏(徐百泉)、溫陳桂之(溫永志)、譚郭氏(譚順清)張採氏(張鐵洲)計十七名

安東省 沈殿臣(沈殿君)、宋平禮(宋懿莊)、張成善(張成福)、畢長春(畢李林)、忏文秀(忏大元)、陳巨費(陳巨士)、韓子陽(韓永財)、許永盛(許鳴祥)段永年(段多財)史鵬才(史鵬賓)、鄭福泉(鄭俊臣)徐振芳(徐振寶)計十二名

間島省 金山春元(金山榮變)、岳崇德(岳邦奎)金仁順(金華內)計三名

三江省 劉罪(劉印廷)張模順(張海德)、王劉氏(王德發)劉新氏(劉德山)、計四名

通化省 劉永貴(劉永田)何春緒(何玉山)、王國富(王國山)、馬桂山(馬貴林)、宋吉榮(宋傳貴)、張羽福(張榮春)、高連陞(高元慶)(程樂榮)、韓興春(韓興寶)、王通富(王輝彬)、苗起富(苗萬良)、鍾劉氏(鍾世福)、劉玉霖(劉福振)、謝宗盛(謝宗德)、馬安有(馬安富)、冷世漢(冷普元)江勞功(江寶山)孫樂鄉(孫龍有)、李樹林(李春堂)、胡鳳仁)、劉元林(劉元喜)、李洪生(李洪財)計二十一名

牡丹江省 李順渉(李順泰)、一名

黑河省 孟蓮海(莫特克財)、一名

四平省 劉星三(劉士貞)、黃昭中(黃金貴)、敦庸氏(敦文甲)、盧瀏玉書(盧秉鈞)、張俊臣(張福)、廣田作藏(廣田阜)計六名

興安東省 杜長荷(杜景喜)、杜長山(杜長貴)、計二名

興安北省 ジンガ(參布)、一名

興安南省 淩喜(滿喜)、古如末勒的(巴雅尔利格)、計二名 布和巴塔拉(西利布札木蘇)、拉布得馬(兇鄂)、計二名

北安省 董景陽(董景春)、王德(王德陽)、徐存之(徐明之)、顧(周士塚)、王李氏(王劉武)、王劉氏(王延信)、高萬升(高雲峰)、計七名

新京特別市 松田ツル(松田茂)伊藤アサノ(伊藤光男)、永澤久作(永澤登貴子)、計三名

關東州 細田勝三郎(細田三郎)小沼リン(小沼喜七)市原正子(市原晴雄)福島キエ(福島勝)、久保田キミ子(久保田次郎)石龜一男(石龜周助)計六名

日本在住參列遺族 引地千代吉(引地勝夫)伊藤清吉(伊藤清平)、山口たけ(山口正雄)、林可ツ(林傳次郎)、辻叶、(辻治三郎)、熊谷由藏(熊谷金藏)、同ヨシ子(同輝一)、芝藤輔(芝寶雄)、米澤久子(米澤四郎)、計十九名

狗寶快胃丸

多年心腹病一回斷根

治好危在旦夕、久治不効的胃病、治好積年累月、堅硬病塊、疼痛膨脹的心腹病、一服立癒、

主治 腹內病塊、肿脹、嘈膈、轉食、食積、虫積、寒積、氣積、服用此藥、常日由大便而下如瀉結塊(食積)、便虫(虫積)、蛋白(寒積)、白沫(氣積)、一回斷根

定價 一打十二付四元八角、每次買五十付八扣、函購即寄、加郵三角 ◎歡迎代理 待遇優厚◎

總製藥場 撫順市中和馬路三丁目 德善堂

總代售 奉天鐘樓南 同和堂

鳴謝朱西園先生著手回春

鄙人身體素弱加以職事過勞家庭多故致精神感到莫大痛苦因本人最大病源爲消化機能不良飲食少進影響所及肌膚枯瘦神氣萎靡四肢無力只得退居家中靜養且時刻近患將我疾血不調憂鬱之狀親者尤甚我等鄰漢西醫不斷診治治未痊愈近聞奉天市大西邊門外攬光街五段十一號吉人堂漢醫朱西園先生學識宏富經驗極多乃往求診經其處方服用後不數日而分別脫却病魔之苦舍親李姓五歲小兒曾以疹病之發未清致菜肺默危在旦夕亦經朱先生著手回春得以無恙謹云救人一命勝造浮屠九級惟朱先生可以當之夫受惠當報人之恆情因於報端陳懇謝忱以告來者

奉天永安街三段 劉長林啓

招聘教師

資格 限國內外大學卒業或專門學校有中等教諭免許或同等資格者

擔當科目 數理化 日語(滿系須語學二等以上)

額數 若干名

待遇 月給百貳拾圓以上

右希望者持親筆履歷書及證明文件來大和區雪見町三番地(馬路灣)本學院面洽

奉天回教文化學院

急募

一、僕役若干名

限通曉日語之滿人有優級卒業程度年齡十五六歲以內者

右希望者攜親筆履歷書來社接洽可也

鐵西區嘉工街四段二二號 滿洲紙器株式會社 電話五、一五五一番

公告

茲經決定而以八月三十一日爲限將左記地方所在之滿洲中央銀行支店實行廢止同時由九月一日以後以錦熱銀行名義開始營業關於從來滿洲中央銀行支店營業上之一切債權債務統由新設之錦熱銀行接受之故前對滿洲中央銀行所辦理之諸項往來希於九月一日以後仍向錦熱銀行繼續往來爲盼再滿洲中央銀行名義之支票亦統由錦熱銀行實行支付希祈台察爲荷特此公告

康德十年八月

滿洲中央銀行 錦熱銀行

一、溝幇子 一、新立屯

(注意)

新出版各種·佛經·善書(備有目錄函索即寄)

善士贈送 佛說盂蘭盆經 白話戒殺放生文 函索附郵票四分即寄

安東市東興街 明德印刷局

奉天 崇文學院招考編級生

商業科限優級卒業簿記速成科資格不限簡章郵票六分即寄

有宿舍 鐵路西引乘車証大南一段二六一 電話四四三三八

精解 簿記函授 贈呈詳章

本函授教材豐富講解方法新穎明瞭課程專以商工業實際需要爲標準非常適用從速加入 新京東三馬路新京簿記傳習所

·化·痔·土·龍·散·

適應症 痔瘻、痔瘡、便血、脫肛、結痔、生管、肛門破裂、肛門腫脹、瀉血常流、奇癢奇痛、便秘、肛門諸症

函索痔圖說明付郵票六分即寄

招聘各市縣代理店 奉天大西街三段八八 發賣本舖 張三多堂

診療各科 大西醫院

內外科、性病科、其他電氣、太陽燈、超短波各治療、戒除各種麻醉品慢性中毒負責戒除

接生 助產 不分晝夜 隨時應須

院址 奉天市大和區雪見町三 電話事務用三-三五二八 病室用三-四〇四七

院長 欒德軒 助產士 孫靜波

隨便入院 病室完備

濟康 清血解毒丸 片

服後立能見效短期除根永不再犯

主治 各期梅毒硬軟性下疳魚口橫痃閃節炎淋巴腺炎氣瘰瘰瀝子宮內膜炎陰疱疹筋骨痛先天梅毒小兒胎毒皮膚潰爛香港腳咽喉痛牙齒不全濕瘡癬疥等症莫不收效如神

人生最可怕的就是梅毒病!

人之身体是否健康全由血液爲轉移若血液不潔感染毒菌其害大矣況且梅毒之痛更是人人所怕若不慎感染身体發生種種之怪疾毒如魚口便毒軟硬性下疳等症不但自己痛苦且易遺傳後代至大毒子可不慎哉

◎本清血解毒丸含有高貴之藥材能效殺力之清血解毒之作用而且其對於婦女子梅毒更有特效如患梅毒子宮潰爛潰膿流產赤白帶下子宮內膜炎小兒胎毒皮膚潰爛等症須服清血解毒丸能斷根除根永不再犯

包裝四二元 定價三元

各埠均有代售藥房

製造發賣元 奉天市瀋陽區一心街一段一一〇號 濟康製藥所 電話四三二一六番

急性慢性 淋病特效藥

患淋病者請急速服用能徹底除根永不再犯

濟康 滅淋根 片

★本(滅淋根)之殺菌作用服後數時間內確實的作用於深部病巢徹底殺滅淋菌一面強化病部之抵抗力以促進病之原狀菌絕期死尽可惟(滅淋根)之特效也

★現今世上患淋病者莫知其數並且夫婦同患淋病亦多此等人仕總要夫婦協助之下服用(滅淋根)以期早日完全斷根否則互相環相染永久不能除根本(滅淋根)不但極効於男子淋疾又對於婦女赤白帶下月經不調子宮病等實能發揮最神速而正確之效果也

各埠藥房均有代售

製造發賣元 奉天市瀋陽區一心街一段一一〇號 濟康製藥所 電話四二三一六番

營口版

康德新聞社營口支局 地址 營口市綏定區宣德街三番 電話 營口本局 六五五〇番

徹底戰時體制 期達成職域奉公眞髓

【營口】協和會市本部、市公署當局、相協主辦之下、爲期市區事務員並協和會職員之體位向上、昂揚戰時體制下官公吏勤勞之精神、而養成嚴肅之紀律、以期達成職域奉公之使命計、特預定於九月五日亘一日間、對屬下約八十餘名之職員等、由市張行政科長引率之下、由當日午前六時由營口驛發車、首途赴熊岳城、擧行區事務員體力鍊成大會、屆時預定於該地溫泉附近、擧行種種鍊成之節目、

市興農合作社 開催葦蓆興農會長會議

【營口】市興農合作社、期於本年度之農產物增產出荷數量、分配方法、葦蓆配給方法等之向上計、特於本月二十六日午前十一時至午後二時、假營口市興農合作社爲會場、開催葦蓆興農會長會議、當時合作社方面由高野理事長、井上司長、企劃部長美冠普氏、事業系長上田等以外三名出席、同時並召延壽、大義、風順、泰來、集賢、啓智、蓋正、五福、興隆、瑞昌、等十街興農會長、隆重擧開、席間討論與農關係一切事項、收得具體方策、始行閉會、

秋丁祀孔隆重擧行

【海城】縣公署教育科禮教股、以九月六日爲秋丁祀孔之辰、本年仍循慣例、擧行祀典、特以公出、通知各關係人員、屆時出席、
一、日期九月六日、午前九時卅分、
一、場所文廟(小南門裡)
一、服裝協和服(禮服)有勳章者可以佩帶
參將與祭官員列左、
大成殿正獻官、劉運瑞、東配、分獻官大沼幹三郎、西配、光野貞衛、東哲、中國秀雄、西哲、遲西林、東廡、孫振瀛、西廡、福田康之、崇聖祠、承祭官、李顯山、東配、分祭官、楊階三、西配、分獻官、傅振玉、(贊引)潘忠陞、沈溪城、崔永秀、尚久璋、黃烈堂、朱秉乾、禮教股長、李興泰、魏世勳、(司帛爵)趙運第、沾樂天、楊明生、楊鵬榮、徐漫齋、曲秉文、徐維璇、胡廷璇、梁國權、崔炳鑑、劉樹倫、曾洪貴、韓復學、孟憲文、盛存信、徐惠權、陳玉慶、王振國、孟慶恩、陳鏡淇、(通贊)杜維貞、李永煜、(司稅)張騰雲、(陪祭)根來清市、鈴木耕一、侯果楨、李庸、板原大東、平賀基一、王世佑、伊藤鍊二、嶋勇和十郎、熊倉壽作、有山時吉、飛田年尾、王廷輔、張官城、王殿印、王廽三、李省三、陳子貞、林化青、周鳳山、紳士一同(有司)侯正彝、李樹魁、徐寶仁

期撲滅闇行交易 市警擧開經濟防犯會議

【營口】爲謀戰時体制下、防犯之絕滅、尤其對經濟犯之防止、撲滅闇行交易之發生計、邁向勤勞增產之途、營口市警務廳當局、有鑑於此、爲防止本市一切犯罪發生之絕滅計、特於月之二十五日午后一時、假市署二階會議室內、召請市內各關係機關首腦約數十餘名、出席之下、隆重擧開、刑事經濟防犯會議、席間愼重檢討一切犯罪防止事宜、其成果頗堪有邁進之期待、

堪期待也

結婚相談所事務所遷移

【大連】於六月十日在三越百貨店五階開始之關東結婚相談所、極得一般好評、每日達平十件左右之報到者、因感事務所之狹隘今次擬移至市內愛岩町六六番地

期瞭解時勢要請 實施青訓生入所預備銓衡

(二十八日)

【營口】協和青年團統監部、爲期青年素質向上、思想純正、徹底瞭解時勢之要請、屢次對優秀之青年有所訓練、然已入所訓練之第一部一期生將要退所、係此、該統監部爲期第二期青訓生之入所計、特預定於月之二十六日起亘三日間、派員分赴各區事務所、實施青訓生入所預備銓衡、對優秀之團員、有所選拔、茲將其日程、覓誌如下、太東區(二十六日)、通惠區(二十七日)、綏定區

農地開發造成事業概畧

【海城】本海城縣西南地區、係低濕地帶、歷年多受水害或旱害、茲蒙政府及省署之援助、由本年起、對該地區、使其無水旱之患、住民得安心增產計、奉天省、對本縣、特設置海城縣農地開發辦事處、以六個年計劃、使其完成、今後對於本縣農產物增植上、有莫大企待焉、

期市政運營向上 預定擧行市政會議

【營口】市公署當局、爲期職務當之公允、時下市政運營之向上計、特預定於月之三十日擧行市政會議、屆時出席者、爲市長以下各科長等、席間討論市政運營一切之方策、其成果頗堪期待、

住宅營團建設課長新任有人

【大連】曾已缺員中之關東州住宅營團建設課長、由十九日附發令、起用大連市土木課建築技師藥師神晉一氏、因此對於本年度之建設目標有邁進之期待、

遠水潮聲

△該云、『人心似鐵非是鐵、官法如爐勝是爐』、請看將被處徒刑的千餘元大竊盜案的主角王樹堂、年青青的小伙子、幹點甚麼不好偏去偸摸竊盜、終往下流一旦以身受法、才知道那鐵窗風味難嘗、可是『天作孽尤可違、人作孽不可活』呀、

像咱這 子青年雖不敢云有厚望、但是戰時下的國家、却正期待咱們去勤勞增產、或衛國禦邊呢、古人有云、『大丈夫當戰死沙場之上、以馬革裹屍』、假要是爲了忠君衛國、將這把生靈骨、拋到戰場上那也值得、那也光榮、若是祇圖了得點眼前的享受而去犯法、而去偸盜、以致把大好的青春、葬送在牢獄裡、未免不値、未免可惜、

故希望咱這 子青年們要努力的幹、要竭盡赤誠的幹、別辜服了國家時咱熱烈的期待、請扛起建設東亞和平的重任向聖戰完遂途上邁進吧、

訓練防空之日 深希隣組長充分整備

【營口】協和會市本部、是屆防空服裝日之來臨、緣此該部、特於當月二十八日、防空服裝日規定、以一日間作爲訓練警戒警報發令、由午前七時至九時、由午后三時至五時兩時間、作爲個訓練空襲警報發令、然該實施服裝檢查警報發令、不使用汽笛、以協和義勇奉公隊之詰所、警察官吏派出所、區事務所等並鄰組於可能範圍內於組長宅、揭揚標示旗、故深希鄰組各位充分的整備吧、

縣慰勞奉仕隊 同時開催慰靈祭

【蓋平】本年度國民勤勞奉仕隊第四大隊、於五月八日出發至遼陽作、建道工作、現已完成、乃於月之二十四、五兩日分別返蓋、縣公署及協和會兩當局爲表示慰勞特於二十五日午後四時半在省立第一國高校大禮堂盛大擧行歡迎會、同時並爲殉職者八名於同時在同校禮堂擧開慰靈祭、當日參加者計爲各機關團體要人、國防婦人會員、義勇奉公隊等頗極一時之盛況、

教育科長履新

【海城】縣新任教育科長李顯山、本已於本月廿四日到任、同時登廳、招集科內在職人員講話、並到各機關拜訪、報答就任之忱、聞該科長、係久歷政治工作的幹練人才、此番來海、對於教育行政、必能煥新擂設、以慰邑人之期待焉、

省立女國高協力增產 校長引率下師生捕捉害虫

【蓋平】省立女子國民高等學校爲實施協力增產勤勞奉仕工作特於本月二十六日由李校長引率之下全體師生至和尚村作黑穗病驅逐、病害蟲捕捉工作收得相當成果而返同時並於二十七日擁同東龍女子國優全体於大清河(南河)作洗濯奉仕替代返里之國民勤勞奉仕隊員洗滌衣襪關於該校之種種行事頗爲各方稱許、

軍警慰問金募集 希市民熱誠献納

【營口】由協和會市本部、所主辦之軍警慰金募集、由於全市各隣組之踴躍献納之結果、現已收得預期以上之成績、然預定於月之二十五日、各隣組將所募集之慰問金、送赴各分會、今市本部當局、爲期市民再度熱誠活動献納、然擬延期、更希一般市民各位、努力熱誠献金、慰問挺身護我疆土治安之軍警、以資感謝、

如光法師一週間 講演般若波羅密多心經

【營口】透誌本報之時妙寺廟、營口揚緻禪寺、自開始傳戒以來、每日聽衆善男信女不下千餘名、其熱心佛法可見一般矣、茲爲秉機接引、廣種福因、特敦請一般信徒渴望起見、特請佛教總會長如光法師自八月三十一日止、以一週爲期、每日由午後六時半起至八時止、假戒堪內、講演般若波羅密多心經、當茲戒期事務繁忙、毅然替佛說法宏揚佛法、以宏法利生、爲已任苦口婆心、殊堪欽佩、

建築高等女校舍擧行地鎮祭

【營口】營口高等女學校新校舍建築、由學校聯合會、在滿洲務部、準備計劃、決定於市高爾夫球場跡址內建築已於今 着手動工、將於月之二十四日午后四時許、於現地、由市管波總務科長以下軍官民五十餘名、並該校女學生參列之下、莊重擧行鎮地祭、

土地生產綜合調查

【海城】本縣之土地生產力等調査之土地利用狀況、如前報已圓滿進行工作完了、茲秋收即在目前、對各作物之收穫量調查、現由縣當局派員赴各地區、選定坪刈調查之適宜之圃場街村、定於九月中旬、再由縣當局推進本部工作全員、分赴現地實施坪刈調查以期瞭然本年作物收量之同時、而行蒐荷量預

顯揚先師懿德 市將擧行盛大紀念式典

【營口】九月六日爲秋祀孔之良辰、營口市公署援例屆期隆重擧行盛大之紀念式典、以倡揚孔道、顯示先師懿德俾於後進爲絕大之目標、茲爲祀孔之期、將已迫臨、市署社會股當局、刻正進行籌劃事前一切準備事項中、

郵局生命保險成績良好

【營口】市內郵政局自今年度勸誘市民生命保險以來、於月末已可達成定額萬元之十分之六較去歲之成績良好、蓋此皆係該局人員及市內各區班組長之努力、而方得收獲此良好之結果也、此亦係市民對生命保險之認識徹底樹其後國民之赤誠、更希今後我市民、更要踴加入郵政保險、以達成完滿之預定額數、方不負非常時下、國家之要請、

副縣長公畢歸來

【海城】本縣大沼副縣長、於八月廿一日起、亘四日間、在新京出席南部地區副市縣長懇談會、及與中央各部總務廳事務連絡、接洽畢、於廿五日、已返歸縣署矣、聞此次副縣長進京、於總務廳地方處、事務連絡之際、蒙地方處長、對本縣一切行政、多有褒揚、亦可見縣政之成績卓著矣、

區事務所遷移

撫順市中央區事務所、因地址不敷於用且爲區民便利起見特將區事務所遷至東七條通二一(七條女學校迎近)新址辦公

熱河先史文化與赤峰紅山(四)

佟柱臣

即優拉細亞之遊牧民族斯克泰吸收南洋古典文化以葉尼塞爲中心向歐亞大陸發展其青銅文化。故亦汎稱斯克泰西伯利亞文化綏遠青銅文化即屬此文化系統。沿長城內外。多有散在。於東亞考古學會發刊之內蒙古長城地帶。已論之詳矣。入歷史後。熱河大部爲戰國燕之領土。至漢代漢人於此土活動尤烈。赤峰附近及灤平郊外之明刀錢。康德四年原田淑人博士與江上波夫。於平台子曾發見燕國式半瓦璫。皆足證受戰國文化之浸潤。而平泉屬燕右北平郡。灤平地方屬要陽縣治。於文獻尤可徵也。比漢代遺跡。由去年森修雄社長之報告。知於黑城土城址。(喀喇沁中旗。)大名城土城址。(喀喇沁中旗右旗旗界上。)七家土城址。(承德縣)等。(見森修雄著熱河省漢代土城址發見ニ就テ。)發見多數漢代瓦片及陶片。筆者今年夏。於凌源安杖子。亦發見數個蕨手文瓦璫。及近於燕國式之半瓦璫。並斜格紋磚瓦等。且於熱水村。砌爾磚村。

由學生張鴻倫荊樹芳兩君採集。得發狀鐵斧。亦認係漢代物。就此種種遺跡觀之。則漢代人於熱河活動如何勇躍可知也。其當時陸路交通。應越長城線之張家口。古北口。順灤河流域至平泉。達大凌河域。越朝陽。義縣。而奔向遼東。他方由凌源向老哈河流發展。依遺址判定。漢人當不在少數。終之卒使滿洲固有文化。有長足進步。確可推論者焉。

三、紅山發掘經過

紅山位赤峰街東六里餘。山腹紅岩露出。故蒙語曰烏蘭哈達。烏蘭者紅之意。哈達者山之意。合曰紅山赤峰。即此紅山之文譯。蒙民視爲聖山也。康德二年六月一日。東京帝國大學關野貞。白鳥庫吉。服部宇之吉。市村瓚次郎。池內宏。原田淑人諸博士。京都帝國大學濱田耕作。羽田亨兩博士。爲參加奉天博物館開館式。齊集奉天館。館事完畢。翌二日。羽田市村白鳥。池內。濱田原田諸博士。及任赤峰調查團員之三上次男。永野潤一。三宅宗悅。岩佐精一等。一行十一名之東西兩帝大史學權威者。詣承德史蹟見學而濱田博士等。遂於承德乘巴斯向赤峰之途進發矣。自十一日至本月末。約二十日間。發掘此地。然所其原。(未完)

夏期集訓營

—新中國培養工作之一—(續)

自過去七月一日起始。至二十一日止。已經實施。亦自八月一日開始矣。又夏期集訓營之組織如次。集訓營分爲二。其一爲公務員營。一爲青少年團營者完全爲相同之組織。即於各營之中。置營長一名。副營長一名乃至二名。於其下置管理。訓練。教務三處。其編成爲軍隊式。各各任命爲總隊長。大隊長。副大隊長中隊長。又講習科目並教官。分列如下。

國父遺教—周佛海、陳公博
領袖言論—林柏生
中國國民黨之組織—劉仰山
日本現勢—周隆庠
國際現勢—吳頌皐
大亞主義同東亞聯盟—周化人
軍事常識—李松俠
勞働服務—馮自榮
青少年組訓要領—戴英夫
日本青少年團概況—宮本守雄

以外。施行日華要人多數之特別講演。亦有日本側之田尻公使。上海陸軍部長。○○部隊參謀長等之特別講演。中國方面鑑於國青年第一線男女之步調。一步步踏着猛暑之校庭之中。一面亦爲參戰中國之進行曲亦爲國府實力進展之姿態。自午前五時之起床喇叭開始至午後九時之消燈喇叭爲止受着一分鐘也不虛度之軍隊式的猛訓練。英邁的伸張着的中國青年男女之將來。實有極大的期待。以上爲夏期集訓營之全貌

然此訓練與從來之青少年團講習會。具其趣旨。其認識的精神。潚國府所有之手段同方法。以當此訓練來濾中之汪主席。於僅有旬日之中曾召集訓營。發揮其熱辯向此等青少年高呼 亦可明瞭青年對彼崇敬之情。百年來中國青年之步塗。爲極端之歐美崇拜之奴隸的思想。或極端之自由主義的思想。因是由於誤謬之指導者或被赤化。或犯追隨歐美之誤謬。此等誤謬乃爲更生中國之現在瞬時所不允許者。故國府盡全力以行指導青少年。乃爲當然之理。此等青少年層之思想的覺醒。乃爲唯一的救國之道。現在受訓練者。爲數雖僅不滿六百名然此六百名。將爲次代之軸心。被期待爲還我大東亞中國之姿。指日可待者也。(完)

鹿茸 肥紫潤爲上等 贋品肉麵搯成

鹿茸爲一種藥品以產於滿洲長白山最爲有名。所以關東鹿茸是人人都知道的。上等鹿茸頂如鍍頭紫紅光潤。極不易得。在新疆拜城焉耆所產也佳。其他像青海康藏川陝以及浙江衢州金華等地。也有相當產量。採取鹿茸手續。頗爲繁雜。據說獵取時要先採其茸後斃其體。這樣茸的血液可以集茸。不破不散。若是嫩茸。血氣不充營養不足。效力很薄。過於老的壯期已過。血液分散。能力更減。所以鹿茸要老嫩適時。採取頂端如瑪瑙紅一般。約四五寸長形如馬鞍。才是鹿茸上品鹿茸因爲它是鹿角解脫。初生含血尚未成骨的芽角。所以其骨血精華都包含在裡面峻補功用甚大。歷代對它的名稱很多。如『斑龍』。『茄子茸』。『袋角』。『孌角』。『九女春』。『血包』。此外如『鹿虫』。『沖天室』。等等至鹿茸本身各部。也有專名皆是按其芽角生長的過程分別名之如。

爲第一期初起之鹿茸。和銀杏穀大。慢慢長成和梨似的血包。『扈子』。此爲第二期。從血包長出後。便分出兩角。狀如馬鞍。再經過數日便能取。用野鹿在此時期採取。功效更大。『毛角』。此爲第三期。過此期即失效用。由鞍形茸角。再蓄數日。後便急宜取用。如自扈子逾期不取。便成叉子了。以上爲採取時期上的名目。再就鹿茸部分。也有數種分別。『照片』爲鹿茸頂端。最首。層的部分。瑩白如臘。油潤如脂。『血片』。乃頂端次層。顏色白中兼黃。全屬血液所貫注的部分。『風片』。又叫木道片。爲茸的最後層。顏色暗紫有透孔狀。如蜂窩。『骨片』。爲茸的再後層。和骨連接。形狀也和骨相似。鹿茸的貴重大半是因爲採取不易的原故。但它治病的功能效力甚大。如補血壯陽。強腎壞精。高年腎衰。婦人血虧等是合宜的聖藥。不過其藥性烈熱。用不得當。會使人嘴鼻中出血。市上所賣的鹿茸。也有贋品。是用鹿茸架子用豬肉和麵粉捏成用以騙人。

過勞頹唐更酗酒 美國車夫肇禍多

依據美國保安省之公表。自一九四一年以迄現在。有四萬是由交通事故而致死亡者。其中之二萬二千名爲勞働者。此外負傷者一百四十萬人。十萬名變成殘廢者。美國報紙一齊驚嘆交通事故事項之過多熱心努力喚起民衆之注意。依此種事故。實于美國以最大之苦惱。無論如何。軍需工廠勞働力不足。由此種事實。死亡數中有一萬二千名勞働者只此一事。亦成爲頗重大問題。此等事故雖係多由於不注意所致。但勞働者事故太多之原因。察亦由通貨膨脹景氣使用所獲得之過剩金錢而致酩酊大醉。或由於其他之過勞等。亦爲其原因也。

「八朶芙蓉」 靈峯富士絕景

向有『神嶽』之稱的日本富士山峯。它是巍然佇立在風光明媚的靜岡縣和山梨縣的毗河的中間。它在日本國內。是被稱作第一名山的。它是一座成層火山。可是從來沒有噴過火。頂上有圓錐形的噴火口東西長五百二十米。南北百四十米。高度拔海(離海面)三千七百七十六公尺。四周有八個名峯環繞。所以自古以來。便稱作『八朶芙蓉』。火口底的直徑。是七十米裏面充滿了很多的火山礫。岩塊等。說起它的形狀。眞是好似擴燦盛開的芙蓉花一般的美麗山容端正。挺然聳立。就是在日本十三州。也可以望見的山頂是晶白色的那是由火口壁流出的銀明水。金明水和融雪形成的一種金光銀亮的溶和物。雖然到了夏季也是不會溶化的。實在因爲它過於高。上面空氣寒冷的緣故。每年在陽七月的時候正是秋高氣爽。適於登山遊玩的季節。所以到這裏來觀望富士山美麗委態的各地遊客們。非常衆多。富士。那是更動人了。眺望那點在崖間的紅葉。再加上有名昇仙峽。身延山和下部溫泉的幽美的景緻。眞使人心神爽快極了。

德國學童生活勞作

這勞作。是很有趣味與意義的。圖中爲一箇小學校學生。在教師指導之下。他們要利用風車水力。建設小發電廠。實在是科學化之勞作。

蛇

蛇是熱帶生產較多的動物。形狀甚很可怕的。但是熱帶地方生長的人。因爲接觸的機會太多。多半都訓練有一種控制蛇類的本領。不特不致害怕它。並且由捕而當它做一種游戲的動物甚至拿來謀生。在印度地方的土人每每能夠利用蛇來做種種把戲。要蛇多種的蛇。能夠供人驅使他們有一種樂器。吹奏起來便能夠把毒蛇喚到。無論怎樣毒的蛇。經過制服之後。總不致再起反感。也不需要把蛇牙敲下才能制服。這當然是有他的方法了。

在日本。他們也有很多人是好玩的。在東京市裡面。有幾十間鋪子。專做販蛇的生意。其餘在街頭巷尾也有不少賣蛇的小販。但一般人的愛好。只是買來看看玩。或者把蛇皮用做裝飾和做爲吉祥的徵象。這地方集合起來。便成爲一個蛇市到過東京的人。大約也不致忘掉這種地方。至於蛇的種類。大約普通的有四種。第一種名叫蝮蛇。但是具有毒素的。但他的用途。在醫藥卻有大大的貢獻。據說這種蛇。能夠治療神經衰弱和肺病等症的病而且很著成效的。第二種名叫斑蛇。身上有斑點。形狀甚怪可怕的。但它的效用。卻可以療治腦膜炎及其相似的疾病。第三種名叫綠蛇。生產量比較稀少數量和斑蛇混合的種。它能主治一般毒症。其次還有一種黑蛇。產量也很少。效用等於斑蛇。

以上各種蛇。都是蛇市裡面常有的。它的價值是看它的種類。品質。長短。年齡。而定標準的。死的。和活的。也有分別。至於捕蛇的方法全藉一種手術。不過捕蛇的人。嗅覺很銳敏。能以辨別某處蛇類有無。這也算是一種專長。不是隨便一個人所能會的。

在我國方面。只有玩蛇爲業的才搜集它。普通人都看它是毒物。只有遠觀。不敢近玩的。但在廣東方面的卻用它造特殊的食品。一到秋天。便是食蛇的機會。請蛇酌。飲蛇酒。稱華不遑。還不特是外國人所無。就是除了廣東之外的人。也覺得是怪事的。因爲蛇是野的毒物。食有毒質的。那能夠作爲食料呢。但在廣東的廚師卻以此爲製食擅場。什麼「龍虎會」「五蛇羹」等等。每年需用來宰食的蛇。相信數目也很大。至於製菜方面側重在蛇膽。此外便不甚値錢。據一般人的解說。蛇的精髓。集中在蛇膽。所以功用就在這地方。至於防備蛇毒的丸藥。各家有各家的製法。是不一定的。

漢瓦當考

參貴它

第三種。長樂未央。統計所得者其字體可分二十一式極濶小但內細。中心一小圓圈。內藏十二小點圍圓一大點。外以雙線十字形分作四格。每格藏一字。字行有由左而右。及由右而左。每式字形都有顯著差別的特徵。茲附二十一式全部字形於此。俾供讀者作參考。長樂未央瓦。大都得自漢

曾由友人遺贈實一片云。『秦漢瓦當文字』。關於長樂未央瓦的考說。尤爲詳確。今錄於後。

『漢書高帝紀五年九月。治長樂宮。史記高帝紀七年長樂宮成。八年蕭丞相營作未央宮。九年未央宮成。據此。長樂未央本兩宮。此瓦文合而一之。亦取吉祥語意配合成文耳。非必某宮即用某字瓦也。他宮殿瓦文。意亦放此。又詩。踐正義。未央者。前限早到之辭。故漢有未央宮。古詩有樂未央也蓋禀承祖內秦興樂宮而易安鄉。故治秦宮而易名長樂。即取樂未央之義以銘瓦後。再作宮於西南隅。遂以未央名之。

緬甸影界(一)

獨立緬甸之影界。亦成共榮圈之一環。於日本之指導下。猶賈邁進。戰前之緬甸影片。受英國統治策之愚弄。無教養。教育。文化性。惟迎合大衆之低俗興味。大部分是娛樂片。現在漸以清算。拒絕大東亞戰爭完遂之一翼。挺身於民衆工作。以戰前仰光之英緬(政府日緬)及亞旺兩公司最大。有攝影片之設備。其他雖備有攝影機一兩架。由於資材及設備等關係。復興者僅前記兩公司。(圖爲緬甸紅星。左。吁瑪(三六)。右。)

虎骨花蛇露
本露爲虎骨花蛇藥酒之精製品藥料加重効力特強 功能 驅風散寒開竅止痛補氣養血旺盛活力 主治 半身不遂口眼歪斜四肢麻木腰腿疼痛肝胃氣痛小腸疝氣月經不調赤白帶下氣虛血虧身弱早衰
老福順堂 奉天市大南街一段一九四號
歡迎外埠批發利潤格外從優
每瓶四元伍角函購外加木箱郵費一元六角
虎骨熊油膏 本膏主治與虎骨花蛇露略同依照仿單所載圖解隨症貼在軀幹及四肢各部每張一元函購每次外加郵費三角

罹患年久的淋病與婦人病(赤白帶症)
一劑八圓郵足
▲百發百中 ▲保能斷根 ▲永不再犯
患者諸君速服早登彼岸

腫脹雙消散

百發百中·永久根治·神効秘藥
京城 都藥房淋藥
嘖嘖好評
△半劑四圓 △一劑八圓 △試用貳圓
合資會社 都藥房

羣醫束手 百藥無靈 時速服福康育
婦女諸病 立奏神效
福康育
藥不在多●有効則靈●價勿貪賤●好病爲功
定價●大盒三千二十八粒六元六角●小盒一千一百八十粒二元七角
中適應症中 (外埠函購另加郵費四角)
赤白帶下 腰腿疼痛 子宮寒冷 久不受孕 行經腹痛 月經停閉 腹內膨脹 寒塊氣塊 瘀血凝積 月經不調 虛病癆病 產後諸症 四肢痠痛 面黃肌瘦 飲食少進 服福康育 諸症除根 飲食劇增
製造本舖 國瑞藥房 奉天市小北城門外西頭電車路道北 長電話(四)二〇四一番
奉天代理店中街 中法大藥房 長電話(四)二八五九番
奉天代理店中街 天益堂 長電話(四)二九九七番
奉天代理店中街 天益西藥房
治愈婦科諸症來函鳴謝原文照錄
各市縣代理店